盛京時報
The Shengching Shihpao
(大正十年十二月七日)
休刊…中日大祭禮拜日
途憩…十一月九日
發行人　宮川貫作
編輯人　菊池貞二
印刷人　石原庄太郎
發行所　盛京時報社

論說

直交南北觀 (傲霜庵)

魯案現正在美京開始直接交涉矣。吾人竊以爲魯案之有今日山盡水窮。止所欲止者。無復如何也。或北方預定計劃。默察侯經許多波折後。必當出於此舉。而靜候時機。亦未可知。緣政府答覆日本之前後二次說帖中。絕不表示絕對拒絕之意也。然而西南亦希望直接交涉之實現。已非一日。蓋欲得以藉詞攻擊而已。豈同床異夢乎。抑亦異床同夢乎。北方欲以免輿論之責備。西南亦未始非引爲推倒北庭之利器也。惟至其均覺悟捨此他無良法。則相同耳。

使吾人不堪詫異者。西南對於美京直交之態度。即幸災樂禍。無所不至。嗟嗟。是亦何心。醜陋氣焰。咄咄逼人哉。夫西南諸公。破壞性成。乘機投隙思逞者。彰明較著。固無可諱。譬如日前在滬開會之國民外交大會。其裏面牽線有人。不能脫西南臭味者也。乃議決提出華會之要求。謂北京政府。因腐敗成性。與財政困難。已在破產狀態。各銀行公會。及各商會。宜舉精通財政之代表。組織淸算委員會。以整理中國財政云云。可知直是西南欲對於北京政府。宣告破產。以置諸死地者。是以美京直接交涉之耗一播。該國民外交大會。以爲奇貨可居。大肆煽惑慣技曰。須即開始示威運動。以表示中國民意之所在。無奈時已遲矣。今欲破壞直接交涉。只須否認北京政府。暨其所遣派之赴美代表等語。至上海商會總研究會。則電致駐紮美京之余日章及其餘代表。藉山東問題。無論何日何處。斷不可與日本直接交涉。此外西南色彩之上海各報。咸謂事已至此。非否認北京政府。無復阻止直接交涉。至若伍廷芳則公然發表對外通牒。謂須否認徐世昌。及北方代表而已。要之。西南所言。破壞暴戾。倘能否認北京政府。藉以促進顚覆機運。於願足矣。若直交是非豈所問哉。

若夫北方(京津)輿論。較諸西南之破壞的空言爲穩健的。爲實際的。爲常識的。謂直接交涉。已經開始。則根本的反對。萬不可能。須在交涉進行上。出力援助。爲之後盾。勿稍或懈云云。是能解世界大勢。與中國位置者。詎非極聰明之辦法耶。夫肆意破壞。取快一時者。不但於國家絲毫無益。喪失列國同情殊甚。吾人試問彼冥頑諸公。今日英美對華之態度。顯形明瞭。絕無積極援助之意。是時拒絕直交。不知應依何方法解決魯案乎。否認北京政府。與絕對拒絕直交。均無不可。惟爲此項主張者。須有否認後。拒絕後。應如何善後之具體的成算也。倘不此之思。絕無成竹。並無定見。從然罵人。不恤破壞者。當爲國人所唾棄而已。

爲中國前途計。今日國民須在直接交涉之進行上。予以後援與監視與鼓勵。以期使直接交涉。有極有利之結果也。按魯案討論之中心點。爲膠濟鐵道。爲二十一條件。而日本關於膠濟路。主張合辦。中國則要求完全收回。惟審察日本方面之意見。不必固持合辦說。或謂日本不肯固執。屆時慨允中國要求。撤回合辦之主張。改爲借款鐵道。亦無不可。中國識者。亦謂日本爲尊重中國體面起見。放棄合辦說。以示退讓。然後援滬寧鐵路之例。改爲借款鐵路。毋寧爲賢明之辦法耶。此外若二十一條件。亦日本畧抱有改廢意見。果爾。則在直接交涉中。挽回利權。不無其法。至計不出此。一味破壞。事事作梗者。則吾人爲中國不取。

美洲華僑之於華府會議

▲痛駁孫文之宣言
▲信任赴美代表團

舊金山通訊云。多年以來。孫中山伏其宣傳之力。海外華僑多半如中催眠之絕術。鮮能辨別眞是非者。即國內外報章之所紀載。亦每謂華僑之于中山。信仰若何。感情若何。殊不知華僑中不入黨派。而不能以感情勢利動者。固大有人在也。十月十九日此間大同日報撰文。痛駁孫氏否認北京政府所派太平會代表之宣言。猶足以代表一般無黨派華僑之意旨。爲錄如左。以報告于國人。

孫中山以總統令發表否認北京政府之派遣太平洋會議代表。立言大體。持極端之法律論與道德論。以爲北京政府係非法。及曾結不利國家之密約。故應無派遣代表之資格。反之。廣州政府能以公道爲對外交涉原則。而又合法。由是所謂本總統代表政府及中華民國之鄭重宣言。不正面的積極的要求派遣代表。惟反面的消極的謂『苟非由本政府所派之代表列席參與則凡關中國之議案。一概不發生效力』云云。

此宣言初尙顧慮未遽發。至九月五號竟發矣。眞不能不爲中山之不爲國家留地步。此直反對北京政府問題而已也。中山所持者爲極端之法律論道德論。何爲終不一顧政治論及事實論耶。中山所持之法律論道德論。自必以爲理由十分充足。顚撲不可破。而不知中國今日之緊急危殆。有較此爲甚者。不幸不曾邀中山之青盼。而中山祇明則以法律道德爲藉口。爲門面也。記者嘗言之。革命未嘗不可也。爭總統亦未嘗不可也。此均爲內事。但當外交極險極惡之時日。則應調協與欽抑。以求一致對外。蓋利害相較。決定取舍。乃爲忠於謀國者所應行之步驟。大丈夫貴乎剛伸者。亦如此也。

中山果能趕於十一月十一號以前。帶兵打到武漢。北京政府望風而靡。斯時中國。僅有一中山政府。則華盛頓之太平洋會議。自然由中山派遣代表。就近以馬素充當可也。另任他人充當亦無不可也。否則中山政府未易得列國之承認。而其獨自派遣代表一舉。亦難見諸實行。既又不肯効巴黎和議之先例。南北混合派遣。乃冒然發出如是之對外宣言。非獨與北京政府爲難。實與代表團爲難。到底與中華民國爲難耳。(未完)

海軍縮小聲浪中之美國舊金山大造船廠

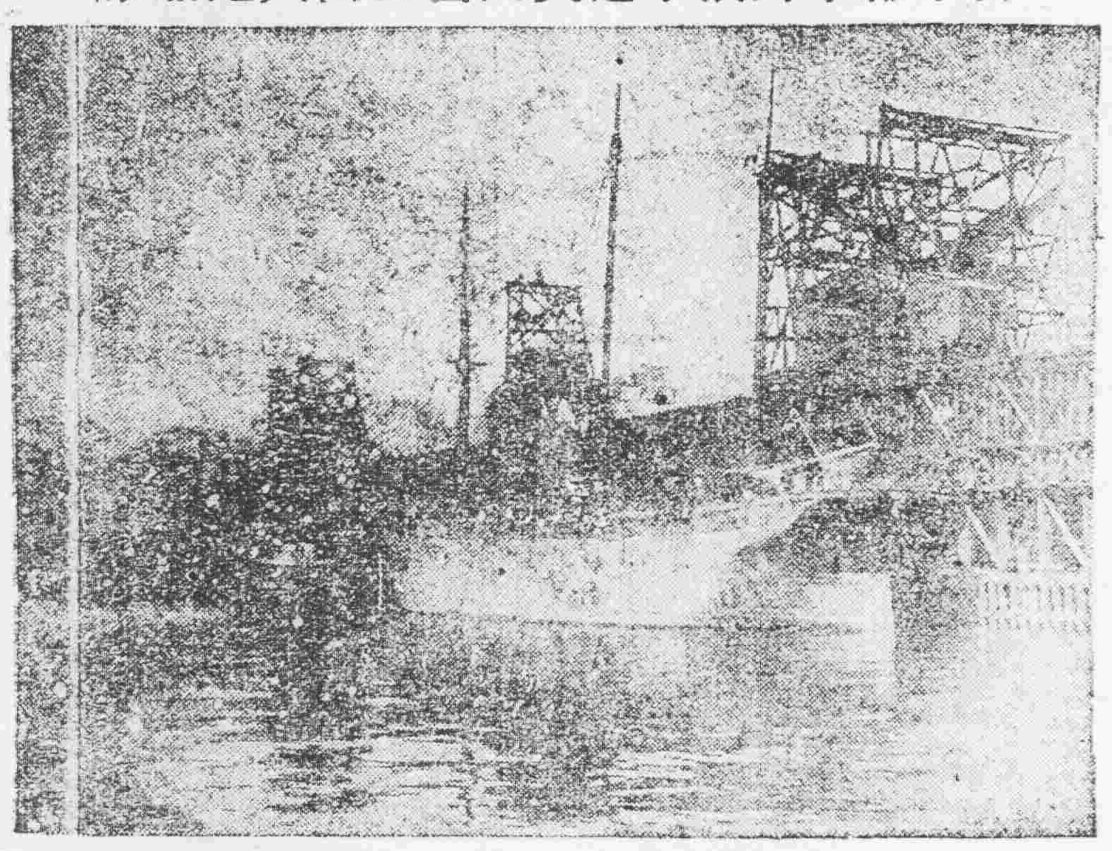

德國政局之現像 (柏林通信)

▲反動派在巴揚活動之原因
▲工人階級在政治上表現
▲生產者與政府之努力

德國自從愛爾芝白遜被刺之後。反動派的活動很厲害。社會黨對抗他的種種運動也很厲害。因此德國的政局一時顯呈不安之象。現在反動派的運動總算沒有成功。政局也就此漸漸安定。茲謹將其間經過的大概情形。略述于後。

德國反動派的根據地在巴揚。所以當愛爾芝白遜被刺之後。巴揚問題便成爲一個很嚴重的問題。巴揚所以成爲反動派的根據地的原因很多。其比較的直接的原因。就是自從一九一九年六月敏興(巴揚之首都)蘇維埃政府倒後。巴揚即在戒嚴與特殊狀態之中。地方政府的總理加爾是個舊黨。並且屬于極右派。他就利用這戒嚴狀態。與特殊狀態壓迫社會黨與勞働運動。同時地方政府的司法總長洛推氏與警察長潘納爾氏亦均爲舊黨中之右派。對于壓迫社會黨。更助紂爲虐。所謂戒嚴狀態與特殊狀態原先是單單對付共產主義者之革命。後來他們利用這種特殊狀態。變本加厲。壓抑社會主義者與工人階級。所以那裏舊黨的勢力漸漸增加。工人階級的勢力漸漸銷滅。帝制派與反動派的人物都以巴揚爲安樂窩了。

巴揚南部是農業地帶。農民很守舊。大都仍抱尊重皇室的觀念。所謂物必先腐而後虫生之。巴揚之所以成爲反動派的根據地。這也是一個重要的原因。關于這點。農業國大可引爲殷鑒。農業經濟之開發與農民教育之革新應得兼顧。若單顧其農業經濟之發達。閑却了農民教育之革新與促進。那就勢必于無形中增加了許多政治革新。文化革新的障碍。

愛爾芝白遜之被刺。不啻爲反動派與現政府以及巴揚與中央双方爭競的一個發端。在反動派方面未曾沒有組織。預備與陰謀。即從刺客爭今逍遙國外的一點觀之。已可見其不是沒有組織與預備了。愛爾芝白遜被刺以後。巴揚非但不受中央之命令。並且還對抗中央。露出一種反革命的現象。當時德國的社會黨若不一致防止反動派之進行。則再或有一度之復辟運動亦未可知。則而德國或不免再有內亂。現在幸使社會黨一致的精神。防止復辟運動之再發得免內亂。然究不能說反動派并無破壞共和之陰謀。

反動派與民治派社會主義派之信仰固然不同。但是促起双方最近的爭端的起因却于信仰不同之外。又含有關於經濟問題意見的衝突。反動派因不滿于經濟的現狀。毅然發難。但巴揚之工人階級却示威。以罷工之手段抵制反動派。并且全國的工人階級也一致的抵制反動派。欲以政治性質的罷工。爲最後的手段。反動派苟有積極的舉動。勢必激起全國的總同盟罷工。于生產上發生很大的危險。所以反動派不敢輕於嘗試。他們的氣焰後來也漸漸消萎縮了。觀于德國工人階級。社會主義派民治派。有這樣的力量。試問吾們中國國民對之愧乎不愧。(未完)

問題中之英國經濟救濟 (歐洲通信)

前次通信。曾述及英國經濟界近兩月來恐慌情形。與其政府所以籌救之道。彼時英政府之希望。有對內外兩項。對內則希望國內資本家出而担當巨艱。勞働者原情屈迹。忍辱負重。以共圖產業界之振興。對外則希望握有債權之美國。於債務償還之時期與方法上有所讓步。此兩種希冀。所望甚奢。決非一時可以諒解。而可以信任。可以實現者。近一旬中英政府。于此三方面之進行。均有所圖。然成效則未大睹。今試分別言之。

▲政府與資本家之拉攏　經濟問題最重要部分。厥維產業界與銀行界。其次則爲商務。今世資本集中。大資本家類皆爲此三者而兼業。亦多在同一指揮之下。若身之使臂。臂之使指然。故經濟現象之變化。無論其傾向何方。側重何業。結果與資本家固無不利者。以英之現況論。產業出路遠遜戰前。近者且因外國幣價低落。積貨難銷。影響之壞。遂使工場人不能保有其地位。政府收入。亦因之大見減少。工人愈失業。社會愈恐慌。政府收入減少。現狀愈難維持。救濟之事更無法進行。有此內外交困之事發現。英政府除與資本家謀通誠意之接洽外其他所計。殆均爲隔靴搔癢。無益有損之圖。惟政府所需資本家者。平定金融其一。減低物價其二。此二事定則積貨易銷。商業易興工人失業現象亦將由不解決中而得解決。要求增加工資之呼聲。亦將因物價下落之原因而減少。斯英政府所視爲最善之社會政策也。以此政策。自社會主義立場觀之。自難免有不澈底之攻擊。(未完)

技擊短篇　海客張某

九龍山之陽。濱湖有大港。多操海舟爲業。往來貿易。寒暑無間。張某貌魁梧多力。精拳棒。得少林三昧。與之偕。則長風萬里。百無一失。蓋海盜震其名。咸退避不敢嘗試。而所乘舟。又堅小艤爲識也。張某嘗以事羈海外。令舟返俟他舟來。再乘歸。霸中舟一月可往還數次。且必經其地。一日。登南岸遙望。見一舟破浪來。酷似霸中舟。手招之。舟人領會。轉舵抵岸。登焉。入艙客已滿。無一相識者。欲返身登岸。則已掛帆行。幸有恃無恐。姑覓隙處挨身坐。座甫定。覺頭有所掣。視之。髮辮爲右客所座。以爲偶然事。遂曳之出。未幾頭又掣。髮辮。立自坐之。略一瞻顧。髮辮又離座。乃大駭。客覺其神色有異。忽叩姓氏。知無可隱飾。遂以實告。一客微笑曰。兄弟們慕張先生久。今日好風吹來。敢盧不遠。可同往。張某唯唯。明知爲盜所誘。然羅網自投。殆無可免。一轉念間。心神稍稍寧靜。繼時風猛。舟不能前。就島泊。張某謂衆客曰。僕有河魚疾。擬登岸一去積穢。衆客以島無居人。且四面環水。竟允之。既登島。見天涯殘照。映海水如錦爛。惡木一叢。鴟鶚巢其上。躊躇再四。計無所出。嘗見草際有敗棺一。情急智生。急以兩履一袍。置海濱。去棺底及骸骨。抛水中。然後臥地。以棺覆之。未幾風定欲行。舟中客登島。索張某不獲。及見衣履歎曰。不圖張某精游泳術。吾曹守此。渠登彼岸久矣。遂解纜去。張某臥棺中良久。無聲息。始出。忍餓一日夜。有舟來。則眞霸中人也。遂載以歸。人由是服其智。晚年以術齋授其女。女少時與諸童戲。執蘆葦左右拂。無不傾跌數步外。既長。可執竹竿立塲中。敵童子數十人。大湖富室慕其勇。娶之。自是一鄕無盜患。

廣告

滿鐵定期船 大連出帆廣告
青島上海行
榊丸　十二月九日正午開航上海行
▲本船均設有船內無線電信局
滿鐵埠頭事務所　海運課
客荷取扱　大連監部通一丁目　丸二商會　(電話二六四〇・一八五)

牛心臺無煙煤　**三有公司**　奉天西關　電話四四三番　中三〇〇號

撫順煤　煤礦　**寶榮公司**　奉天小西門　撫順臺煤一二番　中煤五

請看吉林陸軍第七混成旅步兵第一團第三營第十連代理連長李君希召之德政
牡丹江車站近年被胡匪滋擾民不聊生甚至風聲鶴唳一日數驚自吉林陸軍第七混成旅步兵第一團第三營第十一連代理連長李君希召駐防以來晝夜防範保護周至商民等得各安居樂業者皆賴李君保護之力茲聞李君奉命調駐帽兒山商民等攀轅情切圖報無由只得登諸報端以鳴盛德云爾
牡丹江商務會衆商等恭頌

恭頌奉軍第一混成旅步兵二團三營齊璽廷營長暨吳齊兩連長之德政
八面城僻處偏隅胡匪滋多時出刦掠自齊營長駐防以來宵小絕跡大盜潛蹤地方異常安謐而且兵等在街購物對待各商非常和氣足徵我營長暨吳齊兩連長營規之嚴肅查出各兵目等素受長官教育以服從命令爲天職故對待商人均有和藹可親近者冬防尤賴營連部於每晚設卡保衛絕無意外之虞凡我衆商家蒙此德澤愧乏報酬謹登報端以誌私衷之銘感云
八面城衆商全頌

山海關黃恩銘啓事
爲丟失執據聲明作廢事因日興隆欠商積厚堂及商胞嫂忠厚堂貴欵計共無從償還經日興隆立有欠據上蓋日興隆圖章今爲該日興隆將房賣出並經奉天總商會將欵與各債權分劈商本應持據領欵無如此據丟失無從查找除已覓具妥保由奉天總商會將應分欵項如數領出外故特登報聲明嗣後此項字據勿論落于何人之手概作廢紙謹此聲明

恭頌李典獄員德政
竊安自由族署改縣治以來而監獄房屋陜隘因陋就簡歷任典獄員非失之過苛旣失之過寬惟李典獄員任差年餘監獄拘留人犯三百餘名僉無怨言遇疾病延請醫官悉心醫治飲食必求溫飽刻下李君隨曲監督陞調依關各犯人以受恩深重恭送匾額一方金牌一塊以鳴盛德永矢弗諼云

朝鮮銀行
資本金八千萬元
拂込濟資本金五千萬元
積立金九百四拾壹萬圓
總裁　美濃部俊吉
朝鮮京城南大門通　替貯金口座　京城三三三番
本行辦理存款貸款劃引海外匯兌事務買賣金塊銀塊其他一切銀行業務又不執行並在朝鮮滿洲海參崴亞歷山德爾斯克管理金庫事務
▲分行及出張所▲
內地…東京、大阪、神戶、下關
朝鮮…釜山、大邱、仁川、平壤、鎭南浦、元山、群山、木浦、會寧
滿洲…大連、旅順、營口、遼陽、奉天、奉天新市街、鐵嶺、開原、四平街、鄭家屯、長春、吉林、安東縣、龍井村、哈爾濱、傅家甸
支那…上海、青島、天津、濟南
露領…海參崴、(貨幣交換所)尼哥利斯克、(亞歷山德爾斯克)
美國…紐約
及外倫敦巴黎及內重要之地均有代處兌匯分行及出張所

福海泉澡塘　新張廣告
茲爲南滿站萬商通衢繁盛之區　本塘於衛生起見特備重資在平康里建築改良客室雅座西式官盆　男女方便另有大池潤而潔淨器皿用品無不精良茶役侍侍一呼百諾附由滬鄂專理西左各髮修容精妙盡善盡美駕光臨方知不謬　佈
奉天驛平康里藤浪町五番地　本塘主人袁・仰山啓

聲明遺失存條作廢
茲報遺失存條事由奉驛商義生金由舊曆十月二十日有本驛商人趙星一交到敝號壹貳奉大洋一千一百八十二元敝號當時給伊開去一存奉大洋一千一百八十二元條子一紙趙某二十一日來敝號兌錢照伊所存之奉票數兌換大洋彼時存欠兩訖敝號經手人一時疏忽亦未將存錢條要回事過之後忽又思及存錢之証仍未收回事立即我存款之趙某星一將存條遺失敝號即將趙星一我至日本驛務署一同具結聲明存案以後如有此條發現伊負此責敝特登報聲明恐其此條失落於軍警紳商仕學各界以及日俄人之手均當作廢敝號及趙星一在日本驛務署存案爲証恐未週知特此聲明
長春驛前義生金謹具

本溪湖燋炭販賣廣告
從來敝公司製煉之各種燋炭由各地代理店推銷已久其品質之優良早爲各地顧主所公認近查有小販奸人抵換等次從中漁利殊于敝公司信用攸關今爲防弊起見茲二等燋炭停止販賣其他種價目公開于後且杜奸人影射而邀顧主便捷並維持代理店相當利益如各地代理店有不照定價出售時即請直接購買無須假手他人以免撞騙此佈
計開
代理店購買時　壹等燋炭　價金二十元　參等燋炭　價金十元
直接敝公司購買時　壹等燋炭　價金廿二元　參等燋炭　價金十二元
本溪湖煤鐵有限公司販賣科謹白

完全淋藥
淋濁一症西醫名爲淋毒菌在男子發於尿道在女子發於子宮此症原因或由娼妓之傳染或由染患此症者之交接或感風寒或房勞過度故致病之由而不同也初起尿道搔痒小便頻數漸次疼痛白濁淋瀝不止或則洩精甚至出血倘日久失治諸病生焉本藥房近由歐西購到特效新藥名曰殺菌止淋丸專能殺菌解毒淸淋去濁無論何種淋症均能神效輕者一星期全愈重者兩星期除根誠爲世界獨一治淋之聖藥也此藥一日量六粒定價小洋五角一星期量四十二粒小洋三元外埠函購加郵費三角○外埠代售處○安東縣財神廟街永祥泰○遼陽天錘成○鐵嶺西門裡新華書局○孫家台站全盛永○千金寨中興街大順東○吉林省河南街福記支莊　哈爾濱道外北大街公和利○鄭家屯中街物彩德
奉天大西關上頭　英美大藥房主任侯明尚謹啓

請看面粉公司招股之廣告
錦縣車站福德長掌櫃劉福宸有市房三十六間晚中寬大明年擬蓋廂房若干間座落票房對門亦欲組織面粉公司奈因資本甚鉅尙未議妥正在招股之際昨見時報登載錦縣商黃沛然者在錦欲組織面粉公司未悉有相當地點如能可連謁至錦面議一切可也
錦縣車站劉福宸具

三井洋行　奉天大西關

歡迎華商　井上誠昌堂　一般營業
工業化學品　各種藥品　醫療器械　衛生材料　藥劑調劑
大連市浪速町三丁目一百番地　主任三澤成家　長電話一一六六番

告白
今在小西邊門外開埠地俄國領事館于陽歷本月十日即禮拜六日第一次拍賣計軟椅三套自行車地毯窗簾並屋內應用物品等項若有願買者擬定禮拜五日下午二點至五點請至前俄國領事館面看可也

聲明失照作廢
鄙人於陰歷十月初八日在舖河縣署持天字三十七號井信票三紙爲人代換部照係孫執中承領黑字九千一百四十號地五十四晌八分一天和彩承領黑字九千一百五十八號地五十四晌八分又天和彩承墾黑字四萬一千八百三十五號地三十晌零九分二比及換完向懷內揣藏因天冷手麻一時失慎及至寓檢看竟不知何時丟失除在縣署呈請備案外理合登報聲明此照無論中外何人拾得應行作廢
宗明德謹啓

解僱廣告
右之者自大正十年十二月五日旣辭職嗣後與敝行毫無關係特此登報佈告　王子瑜
大正十年十二月五日　奉天新市街春日町二　丹羽洋行

中日合辦　正隆銀行奉天支店
本行照除一般銀行所辦理一切放注款重各項事宜如左
存款各項以親切叮嚀爲宗旨
貸放及匯兌事務主簡捷以顧主一外
凡各種公債票照市價
外交易一換金銀小洋事宜照市價
優格從廉
格外公道以兌招徠
奉天小西關　電話六八〇番
總辦　安田善三郎　電話　長日二五二番　中一七一番
本行　大連大山通　電話長六八一番
分行　營口　撫順　開原　鐵嶺　長春　鄭家屯　芝罘　天津

請看姜家屯二六番當經理宗承之輕財重 花柳病 皮膚病專門 一辦理各種貨物之運搬 專治

張葉交惡擾亂政局（五日發 北京專電）

▲徐靳亦發生意見 ▲郭則澐奔走調停 ▲終之無財不可以爲悅

張志潭與舊交系如葉恭綽之意見益形險惡徐靳亦受其影響漸生惡感頃者東海將財界問題與靳揆電話頗有爭論情事甚至靳揆憤激之餘殆將離京赴津東海則言我不幹了等語郭則澐往反公府與靳邸間一夜六次徹宵調停僅得疏通然徐靳此種意見何時再發亦殊未可知

攻擊孫文商借美欵（五日發 上海專電）

▲商報之論評

本日商報將孫文與美商山克頓借欵一億美元問題論評攻擊孫文態度及美商允借欵項並希望南方政府勿以該欵充作北伐經費助長內亂加以此種借欵固與美政策相反則駐華美公使及銀行團須即聲明此項借欵契約之無効

日軍倉庫發現賊匪（五日發 哈爾濱來電）

哈埠伊與斯基日軍倉庫附近四日傍晚突有類似胡匪者約計一百餘名結隊通行並聞槍聲數發旋有可疑之華人四五名出現于該倉庫北方當由站崗日兵嚴加警戒乖突有一人跳越鐵柵欄即近崗處當由該日兵叫問爲誰如是數次亦竟無回答是以發槍斃之即由中日官憲就地檢屍似係賊匪事後尚聞槍聲隆隆

文相演說教育經費（五日發 東京專電）

中橋文相昨在政友會福島支部大會演說教育經費問題大致畧云現在日本教育經費共計三億四千萬圓就中國庫出欵五千萬圓府縣郡市町村等出欵計二億九千萬圓增加三倍七成足以想見國民對于平和政策如教育頓加熱心而此項教育費之增加實係引起初等教育費補助問題之原因惟其財源除節約行政費及增稅外並無他途當局現正積極調查在案務望國民援助此項問題云云

交部商借英債消息（五日發 北京專電）

▲惟王景春提出反對

經曹吳與交張接洽之結果現向中英公司交涉以京漢鐵路十一年度收入爲担保借欵五百萬元就中二百五十萬元充償還交部對于該公司之債欵一百萬則充中央年關需欵一百五十萬元則歸曹吳惟路政司長王景春表示反對畧云中英公司實係首先提倡共管鐵路者今竟與之交涉借欵是乃中國自望共同管理者予玉如果強欲借欵乃隨其便惟將來共管倘或因之而開端中央毋肩端負云云

張紹曾請報界援助（五日發 上海專電）

▲說明發起廬山會議之經過

張紹曾于昨晚招晏內外新聞記者說明廬山會議經過畧云吾輩自提倡該會後北方各省均經直接或間接的表示贊成西南方面亦頗有所諒解蓋此項會議實爲決定國是統一國內計而提議者則該會一經成功國內紛糾指日可望解決吾輩誓明到底提倡惟其能否成功待于諸君援助者頗多所以特請諸君贊助此項計劃已而言及時局問題大致謂孫文北伐雖望成功而其一經失敗陳烱明必與吳佩孚提携如浙盧亦漸傾向吾輩所提倡之廬山會議于主義上表示贊成至華盛頓會議雖外間有種種議論然中國已無統一政府則徒事會議亦何補於事乎要之如欲統一中國須令廬山會議成功云云

提議改正普選法案（五日發 東京專電）

▲憲政會最高幹部會之結果

憲政會昨在加藤總裁私邸特開最高幹部會當由加藤總裁提議云昨年經黨議決定之普通選舉案中「獨立生計」一項是否適宜結果決定畧云現下形勢比較昨年議決該案時一般政治思想頗形變化則普選法案亦宜有所改正就中「獨立生計」一項亟由我黨自行取消不久即當付之黨議以資正式決議

四國協議太平洋案（五日發 東京專電）

據華盛頓三日專電云修斯巴爾瑞加藤三全權代表于昨晚會議其內容如下日英美法四國相互協約各國在太平洋之領土不准添加武裝以便日本

中華報對魯案主張（五日發 上海專電）

▲提示交涉辦法 ▲勸國民勿徒事反對直交 承認十對六之主力艦比例

中華新報將魯案向一般國民提議如下辦法

一、電勸赴美代表要求日代表將還付青島之條件一併同時提出限明交涉如難以妥洽則即提諸華府會議以免曠日持久

二、直接交涉倘或決裂即由中國代表正式提出于極東委員會聲明撤廢民國四年之中日協約及交換文書並發表具體的條件

三、上項撤廢民國四年中日協約之條件如下

（甲）關東州縮短租借期限而與一般租借地同時還付然後由中國自行開放

（乙）滿鐵及其支綫亦須縮短期限均由中國買回改爲國有鐵路至詳細辦法則由中日双方協定

（丙）漢冶萍問題則于機會均等主義另定原則

（丁）凡未經建設之滿蒙鐵路須與一般借欵的國有鐵路同一辦理

四、日本將南滿租借地及鐵路倘或表示誠意並不妨碍中國與各國之交涉則除還付山東鐵路外其他各項問題當以互讓的精神解決

最後畧云設令國人運動反對直接交涉亦難望對日有何等影響况乎英美兩國均已允任調停徒事通電豈足以阻止直接交涉就令可以阻止亦無何等解決上之効果無寧顧念大局以免陷于窮境之爲愈也云云

各方面之直交觀念（五日發 上海專電）

▲運動反對者居大多數 ▲某要人謂舍此無他法

此間各團體與學生會及報界反對直接交涉魯案之運動頓形熾烈拍發通電發表意見者日多一日加以主張取消二十一條均云事之至此未始不由政府及代表措置失宜並擬日內實行反對直交示威運動以示民意之所在以宣布中外據某要人云魯案付之英美調停而圖解決固係北京政府豫定計劃由事實上觀之亦無別項解決辦法則此間與論雖鼎沸殊甚然一念及華府會議之形勢與我國之現狀當可諒解其出于不得已予信此項辦法必能解決該案云云

日允協議放棄租地（四日發 華盛頓專電）

日本刻已承認協議其放棄在滿洲之租借地權利問題又電云關東州利權固係日本犧牲莫大財產與人命而始得者則日本無放棄之意九龍固與香港安全尤有關係則英國主張維持現狀

各地專電

陸請收沈鴻英（北京五日專電）武鳴有電到京云沈鴻英前者入贛被陳逐出轉而入湘乞飭吳使准其投誠伊必知恩圖報

自治模範區域（北京五日專電）中央擬以武昌爲模範自治區域已電蕭劉諮詢意見

川劉聯滇攻鄂（漢口五日專電）劉湘現又宣佈攻鄂主旨七條並派代表赴滇聯絡顧品珍

財神謁見徐靳（北京五日專電）梁士詒昨晉東海密議交行問題旋訪靳于棉花胡同

德使呈遞國書（北京五日專電）新任駐華德公使當于本日晉見東海呈遞國書

孫文北伐軍隊（上海五日專電）據萊廣接電云孫文在桂編成北伐軍二十營分路援閩援贛

歐美來電

日英行將廢盟（華盛頓三日來電）日英同盟經雙方諒解之結果不久即當發表廢棄

奧發生暴動（維也納二日來電）維也納刻竟發生暴動係爲生活經費昂高

日本女優聲價（米國四日來電）日本女優原信子昨在此間演唱「阿蝶夫人」頗爲一般人士所喝彩

日本電報

補缺選與政党（東京五日專電）政友會關于岩手縣第一區補缺選舉認大屋馬太郎氏爲候補者

勞働開臨時會（東京五日專電）日本勞働總同盟會定自十一日在大阪特開臨時大會至十三日閉會係爲豫備縮小軍備之結果

頌德繪畫件數（東京五日專電）明治神宮外苑頌德繪畫館之壁繪其數定爲八十件分爲高九尺幅一丈二尺及高九尺幅八尺兩種均寫先帝治蹟實爲次於法隆寺之大壁繪

外調協議事件（東京五日專電）六日外交調查會當可協議日英同盟山東問題在華外郵駐華外軍諸案

駐歲日軍瓜代（東京五日專電）駐歲第九第十一兩師之滿期兵共計二千四百名行將撤回原防退伍返鄉所以第八師擬即派二年兵二千四百名接防

山崎領事就任（長春六日專電）新任駐長日領事山崎平吉氏於本日午後六時抵長就任

遭難乘員遇救（東京五日專電）大元丸乘員三十餘名均經稱勝丸救助閉砂輪自遭難後缺乏食料所以全體人員均頗衰弱

航空工事開始（東京五日專電）當局決定在東京府立川村設置航空第五大隊已于本日起工預定明年秋季告竣

日帆船遭覆沒（晚克巴二日來電）日帆船幸運丸覆沒溺斃乘員五名

河村任宮監督（東京五日專電）貴族院議員河村善益氏奉任竹田宮宮務監督

滿鐵案公判期（東京五日專電）據裁判所方面消息云滿鐵事件當于十二日開始公判

堺女被警傳訊（東京五日專電）堺利彥氏之令孃眞柄於本日午前被警傳訊

演說普選被毆（東京五日專電）代議士三木武吉氏昨在大津市會議員選舉應援演說會力說普通選舉竟被國粹會員毆打

宮城火災浩刦（東京五日專電）宮城縣亘理郡荒畑村于五日午前一時半失愼六十餘家均歸烏有受傷者頗多

皇后親臨學院（東京五日專電）皇后陛下于本日駕臨學習院及女子學習院

莫斯科跑馬場

俄過激派政府在莫斯科特開跑馬賽會

二人基督杜爾列寧爲者覽游倚老面

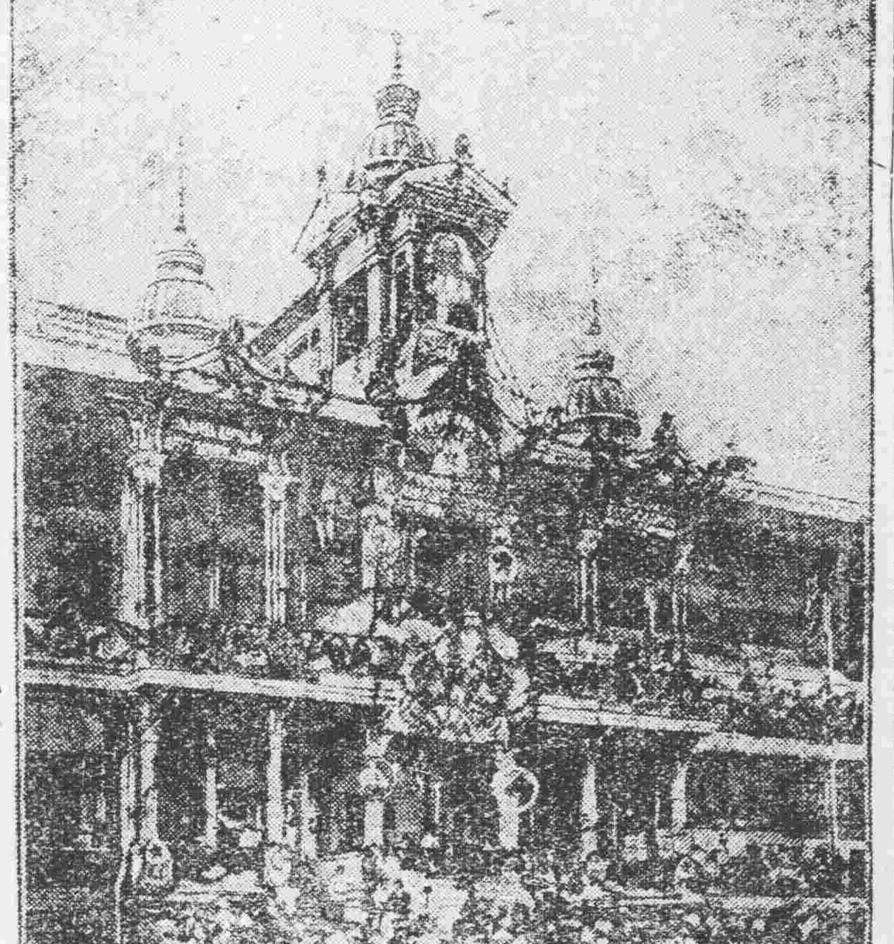

命令專電

大總統令（十二月四日）

特授盛恩頤以勳五位此令 ▲晉軍總長蔡成勳呈請任命李源山爲黑龍江陸軍第二混成旅騎兵團少校團附應照准此令

日全權聲明撤廢駐屯軍

▲軍艦內河航行問題

大阪朝日新聞三日東京電話云。華盛頓會議中之極東委員會。二十九日。已先由日本全權聲明撤退各國駐華軍隊。須自時局安定之後始。今推原國際駐華軍隊之由來。本發端于團匪事件發生。列國組織聯合軍。占領北京時。茲列舉各國現有駐屯兵力如左。

京奉之沿線山海關。美國一千三百六十人。法國一千七十八人。意國八十五人。日本一大隊半。

漢口 日本一大隊。

此項駐屯軍隊。確與中國主權互相侵害。以是日本首先聲明。列國駐在中央首都軍隊一事。爲對華一大汚辱。故各國亦應諒解日本態度共同實現撤兵之望。已無疑義。若此項問題。安然進行。則國內河川航行問題。亦當被提出討議。就中各國軍艦。現在揚子江岸。自由航行。未曾經何等之協定。是當爲討議之眼目。日本全權。對于此項問題。均當率先贊成。禁止航行。且願中國宜速醒覺。以圖時局之安定。而實現日本對華好意之實云。

廬山國是會議之近訊

武漢消息。廬山國是會議。因各方面意見不一。以致牽延數月。至今不能成立。張敬輿爲催促成立起見。特往蘇滬等處向各方面疏通。張已記連日各報。頃由政界消息。尙氏現仍在滬近日與各方面接洽。尙未得圓滿結果。其原因係爲上海國是會議之牽制。而上海會議。亦發生種種滯碍。不能如時開幕。現張氏主張如能疏通妥協。即行回滬籌備開幕。否則暫居滬上。以觀風色。然後伺機而動。總期始終不懈。達到目的而後已。又吳子威對于國是會議亦主張速辦。前在保定令議甘經提出討論。決定對于西南則積極備戰。而對于國是會議。則仍是進行。日前曾有電報致滬。詢問張敬輿疏通之結果。并促其極力進行。一俟稍有頭緒。即好回滬籌備一切。以便早日開幕云云。

徐佛蘇與張謇論聯省自治（續）

先生治南通二十餘年矣。與富立致。江北海角。已成樂土樂氏。今付託有人。仔肩可釋。先生談水利四十餘年矣。導淮濬江。曠世偉業。非高年之歲月與精力所能竟功。若先生能稍盡心力。于興邦建國之大計。則百廢具舉。全國富樂。不只南通一隅。治長江。治大河。濬海沾利。不只江淮數省。若謂國政難理。辦事易成。然近讀先生治淮意見書啓。謂並未受郷里一文俸錢。而侵受無知小兒侮慢。此可見受人之侮慢與否。不因國事與鄉事。大事與小事而有異閒。今不能建國。即受全國無知小兒之侮慢。又何足以介大雅之懷耶。再者。佛蘇夙讀先生著述函電。無慮數十通。無一次不見老衰二字。雖非狹長。究未忘年。足搖神體之天和。並世大老。如馬相伯伍秩庸。東鄰之山縣大隈諸公。年俱耄耋。未嘗稱老。則竟長樂不老。蓋老與非老不在春秋。而在精神意興。若人存不老之心。則血氣一新一邊。果不老矣。若存己老之心。則血氣一泄一頓。條已老矣。先生欲不老乎。則腦想中不可印一老字。提筆時弗再寫一老字。見人弗拿老派。弗常見老友老人。尤妙者莫如常人幼稚園。蒙小校與童男女舞蹈嬉談。滋培生趣。此皆返老還少之與訣也。佛蘇仰公生平。溢於至誠。縱筆不知所止。波詞蔓語。不莊不倫。統希宥涵。祇頌康吉。徐佛蘇謹啓。（完）

外報論中國之郵政

▲發達由於外人管理 ▲外郵撤回後之責任

某東報云。華會報道。華府會議極東委員會。已大体決定期于千九百二十三年一月一日限內。實行撤廢各國在華之郵便局矣。現外國在華之郵便局數。前已報告。此項郵局均照其所屬國內國郵政延長之形式。在中國辦理郵便事務。對于各該本國僑華之人民。實有至大之便利也。茲一旦撤廢之。是等國民。當蒙幾多之不便。自不待言也。

如中日郵便協約。中日之間。特有郵便協約在。兩國間。對于一切之郵便物。不但均行適用其本國之郵費率。而日本在華郵局之郵物。且均由本局信差送達之。利害關係至切者也。其中關係至薄者。莫美國若。蓋美國僅在滬上有一局。存之廢之。俱非緊要。此次華府會議。義既議決尊重中國之主權獨立。及領土的並行政的保全。則上述之外國郵便局之撤退。自屬當然之結論。日本及其他列國。在華享有之便益。爲保中國之利益。亦當然放棄之。惟放棄之前提問題。中國郵便之正確與安全。亦當然有保障之必要也。

試考中國郵政之現狀。中國其所以採用近代的郵便制度者。實自委任海關兼理郵務始。一八九六年。海關總稅務司羅巴脫。哈脫兼任總郵政司。其下更任哥布秀氏爲郵政總辦。其餘下僚要職。悉以外國人充任。中國郵便制度。歷僅少之歲月。而見異常之發達者。蓋爲一九零一年任郵政總辦之法人比利伊氏之努力也。

爾時以來。法人于中國之郵務。獲得牢固之地位。其後郵便事務。自海關之手。移轄于郵傳部。即後之交通部。仍以華官任空名之郵政總局長。而下置法國人之郵政總辦總轄事務。掌握實權。法國人與中國郵政之關係。載在一八九八年之中法往覆文書。書曰『他日中國確定郵便制度之時。應借外國之援助而其要員人員之選任。應俟法國政府之推薦。』云云比至一九零二年。乃再以文書。將此事明確協定。千九百七十年。比利伊去職。法國人比喀爾氏。獲斯脫賴氏。繼任總辦。以迄今日。總辦以下諸要職。均係外人爲之。如上所述。中國於過去三十年間。而郵政制度之信用漸著。發達日盛者。外人之援助。與努力。實其主因也。然中國內地之交通機關。猶未完備。且不時動亂勃發。水陸交通。常有被其阻絕情事。是實爲將來郵政發達之一大阻碍也。

總之。千九百二十三年一月一日限內。外國郵局。將見全行撤廢。而全部依賴中國郵局。中國爲名譽計。爲國家威信計。宜努力整頓。受列國好意的援助。是其必要也。（完）

俄人之華盛頓會議觀

▲英國 英國之帝國主義欲得勝利。必需殖民地細細担負戰爭之責任。因論民地在大戰中。已變爲經濟擴張之場故也。一九一七年。英國之帝國主義。允許殖民地參加大不列顚討論外交政策之權。現此帝國主義固不得已而遂承認殖民地有此權利。蓋帝國不能獨立擔任其認爲與美日法維持平衡所需。海軍軍費。且必須認殖民地爲眞正强國之要素也。當昔日之大不列顚。已爲大不列顚與其自治之資本主義殖民地聯合國所代替。與祖國之利益相同。然屬地之利益。斷不能常爲欲保存英與日本連結。爲將來與美國衝突可以有一聯合。且爲繼續鼓勵美國日本帝國主義之衝突。俾便調和其間之時。惟彼幼稚之坎拏大資本主義。愈覺與其鄰邦美國互相倚賴不可睽離。坎拏大在英帝國會議中即反對與日本重續盟約。（未完）

徐總統引咎罪己通電

▲先叙過去之紛擾 ▲終陳救濟之辦法 ▲次述現在之危象 ▲並露遜賢思退之意

總統于江日發出關于時局之通電一件。（或云此電尙未發）今探錄其全文如下。各巡閱使各省督軍省長各特別區都統護軍使鑒。民國肇建。今十年矣。溯余被選爲總統。亦三年餘矣。中間經過情事。艱難曲折。不忍復言。余以衰朽餘生。當國家机隉之際。自投艱鉅。誠何所圖。其所以不敢自惜者。妄冀爲國爲民。勉盡責任。不謂歲月荏苒。種種願望。皆不能遂。而紛擾危殆之情況。日益甚焉。忝爲一國元首。不能爲國家謀安全。爲人民謀樂利。又豈容言引疚。所能謝我國人。夫疢疾之攻。豈無藥石。盤錯之解。當有利器。爲今之計。必如何而後保國。必如何而後保民。苟無國何有民。苟無民何有國。所願明達之士。憂憫之賢。共圖警惕而一商榷之也。

十年以來。我國家之損失。與人民之苦痛。至深且鉅。殆難覼縷。如累年兵戰。軍備損失也。舉債度日。經濟損失也。工商停滯。實業損失也。青年失學。人才損失也。至于人民痛苦更堪浩歎。有罹于旱災荒者。有罹于搶掠殺戮者。通都大邑。則勒索搜括。僻壤荒陬。則流離轉徙。其死于兵。死于匪。死于水旱疫癘。及雖未死而已無生理者。哀我子遺。何以堪此。誰爲爲之。誰令致之。而使至于此極耶。或謂自來改革之際。禍亂侵尋。少或數年。多或數十年。其卒也無不以力征經營而後定。休養生息而後安。中外古今。罔弗如是。不知兵凶戰危。古訓所載。同種相殘。生人所恥。我國改建共和。非曩日君主時代一姓一家之比。有何仇隙。有何寃結。而必武力以是訴。且人民現狀。火熱水深。何堪再罹兵戈。重遭荼毒。故余就任之始。即已一再宣言。以和平統一爲揭櫫。三年之中。無論如何艱難。決不願逞兵以求勝。此余區區之誠。可與國人共見者也。

我國家。以數千年神明之胄。據廣博之大陸。族性醇原。物產豐饒。不惟有自給之本能。實足與世界交互其生活。而乃強弱異勢。治亂殊形。滋可恥已。今者華盛頓會議注于太平洋遠東之和平。其間關係之鉅。無如我國。列邦之所以待我者。視我之所以自待。嗟我國人其可不自反耶。年來西南五省分立。覘國者。屢以南北不能統一爲言。夷攷其實。南北之交通無阻也。人民之往來自由也。商貨運輸無禁例也。法律教育無異趨也。其不相統一者。非人民之公意。可知既非人民之公意。而我億兆人民。轉群伏于兵革鋒鏑之下。豈不可痛。在昔日閉關之世。雖極紛擾。國家尙可圖存。今則世界潮流。風起雲湧。外交形勢。日趨急迫。若猶自尋仇讐。不顧其後。不以國家統一。國際地位爲重。皮之不存。毛將安傅。權利意見。更何可言。是願我國人。所當大澈大悟者也。

一溯當初。西南五省分立之由。非所謂國會問題耶。因此問題競爭之烈。遂使國人。意見隔閡。而不通。爰于九年十月明令宣布。改用元年。國會選舉法組織法。從新召集國會。希望解除意見。以歸統一。當時或以非常之原黎氏所懼。余以爲但使國家統一。旦夕可親。尙復何顧惜。尤望國會成立之後。本多數國民代表之意見。解決國是。選舉賢能。制定憲法。爲國家振興大業。使政治得循正軌。余即退處安閑。亦庶幾少酬夙志。乃選舉迄今未竣。國會尙無成立之期。政治失其監督。民意無由發抒。是不當視爲緩圖者也。

今之倡。爲聯省自治之說者。意在反對中央集權。此制前淸已受其敝。今之中央。何足以言集權。集權已耳。若僅言自治。吾國近日所頒法令。方在督促進行。果能就現有之法令。發揮而光大之。成宗善之政治。使人民各遂生養。永免兵革。寧非至幸。若如上年川滇諸省宣言之自治。一年以來。尙未聞其効果何如也。近歲之亂。嘗有以自治爲名。卒之兵連禍結。土匪乘機騷動。全省糜爛。如是而言。自治是自亂而已矣。而各省以競爭權利之故。同室操戈者。甲起乙攻。乙起內攻。其至有所因革得失未萌。從違紛起。如是而言。自治亦自亂而已矣。總之在政府勸求民治。斷無怙權之心。在人民發展地方。當求自治之實。此所願爲國人正告者也。

余尸位三載。制治無方。負我國人。夫復何言。以任期言。尙有年餘。日月不居。避賢有待。倘能國是早定。選舉得人。俾遂初服。尤吾私心所禱祀以祈者。第在任一日對于國民不敢寬一日之責。爰將過去及現在情勢。詳晰陳述。祈與國人共圖更始。要之。共和國家以人民爲主體。人民已覺悟。自有正當軌途。決非好亂之徒。所能假借政府。受人民之付託。亦決不能違衆而專欲。所望國中有學識有經驗之士。內審國情。外觀大勢。發揮眞正之民意。以輔助政府政治之進行。尤望內外文武。同僚懔禍至之無日。思責任之所在。體察人民之心理。各盡職分。所當爲開心見誠。互相警惕。今之所急者。莫如財政。必如何整理。始可免破產之虞。最爲財政用途之大宗者。爲軍費。必將軍費如何整飭節縮。始可紓經濟之困。地方自治。必如何推行。始適合國人之程度。其他政治。當如何改善。始可有發展之效。立國之本尤在國會。應如何迅速進行。以便克期召集。應由國務院暨各省區軍長。迅將上列各節。迅速公同商酌。籌定辦法。至對于西南五省。近三年中力主平和。凡可忍讓容納之處無不委曲求全。當爲國人所共見。關于統一大計。究應如何經營。以期早日觀成。並應悉心籌議。切實辦理。當茲時局糾紛。求治尤切。更願我文武百僚。勵嘗膽臥薪之志。爲淸源正本之圖。雖云宏願。必可取償。故不憚覼縷。以竭其誠。幸共圖之。徐世昌江印。

腦症良藥 靈片

本藥品名靈片(日本名レーベン)爲醫學士常持爲治君苦心孫諳所研究發明之絕好良藥曾得醫學博士岡田先生、森繁吉、日向治作、森友道、內田那彥、飯島勝次、福田庸甫等大家十有餘人之讚賞並經北京醫學校教授陳先生北京醫院長侯先生在北京醫學士金先生等中華民國大醫認爲奇效卓著無愧靈藥之稱此藥能救衰起病、最新之妙劑專治腦、脊髓、神經衰弱、頭痛、目眩、昏暈、便結、貧血、不眠、怔忡等症可使精神爽快元氣旺盛凡因陰萎、遺精、早漏、夢遺、房事過度、手淫、生殖氣衰弱等症請予不信請試服之卽可知藥之效驗如神也

藥價目（三十五錠五角 七十五錠一元 百八十錠二元 三百錠三元 七百錠五元五毛）

本舖（東京銀座弓町二三番地 電話京三〇八號六四八九號 大阪安土町堺筋 電話本三〇〇七號）弘濟藥院中南定太郎

弘濟藥院中南定太郎

各地到所均有代售舖

奉天德慶增藥店

專門神效補天丹

此丹創製道光年間久已各省馳名其銷售之廣自不待言今有無恥之徒假冒本號牌票雜湊群藥希圖漁利其害非淺是以復加精細小瓶面標誌記光願諸君請認商標庶不致誤茲將所治諸症詳列於下專治先天不足後天虧損諸虛百損五勞七傷脾胃兩虧飲食無味四肢困倦筋骨酸軟面黃肌瘦咳嗽虛喘填精補髓腎囊潮濕常出涼汗強腰壯骨大補下元長腸種子滋補下元之神藥也每服三錢早晚空心服用鹽水送下屢服屢效每觔奉小洋三元二角外埠函購者郵費自備諸君需者請將藥資郵費一併隨函擲下必遂照寄不誤耳

參茸虎骨延壽酒

此酒專治遠年近日腰腿疼痛半身不隨口眼歪斜左癱右瘓手足麻木甚至臥床不起久近作痛兼治婦人經脈不調乾血癆傷子宮虛冷久不受孕以及虛勞等症並皆治之其效如神常服者有延年益壽長生不老之功每服五錢日飲一次婦人老弱以及童子者僅服三四錢朝服晚效病輕者一服病重者數服全愈誠有起死回生之力定價每瓶半觔奉小洋一元六角每兩二角五分言無二價總此祈者詢購服之方知所言不謬也

神效加味二仙丹

夫腸風下血者乃大便出血或也因臟腑蘊積濕熱成毒而多食辛燥之物風邪冒觸腸胃流熱或因酒色過度七情六淫所傷至使氣血逆亂榮衛失調不能攝血歸源耳以致大便下血日久不愈元氣下陷面色廣黃四肢困倦不思飲食無論糞前糞後遠年近日服之其効如神每服一丸開白水送下忌食牛羊肉燒酒辣椒葱蒜一切辛燥之物每丸奉小洋三角言無二價

補天丹代理處

吉林德慶祥 洮南縣德慶仁 輝南縣德慶厚 遼陽增發鈺 登州府天餘成 新民縣允記

湖南縣德慶長 梨樹縣德慶亨 依蘭縣德慶昌 哈爾濱福順堂 江省德新書局 岫巖永慶書局

遼源縣德慶會 寧安縣德慶福 四平街驛德慶興 哈爾濱振源盛 開原驛萬和源內

八面城德慶同 通遼縣德慶豐 郭家店驛德慶隆 營口興茂福 德慶元

密山縣德慶東 東寧縣德慶西 范家屯德慶和 安東福勝東 通化縣福順隆

長春德慶鈺 朝陽鎮德慶通 佳木斯德慶宏 西安縣德慶和 公主嶺允興久

虎骨酒各城鎮均有代理之家

本號開設奉天小北關白塔寺東邊

德慶增主人謹啓

◉營業種目

工業藥品
醫療用藥品
硫黃硝石

昆虫牌 臭蟲藥粉 製造批發 効力極大

敝社本店設于大阪東京天津大連海參崴等處俱設有支店至英美各國及其他諸外國之取引店與敝社俱有川往本店支店所存貨物異常豐富所定價格亦極低廉對于顧主無論購買多寡無不親切應命也且敝社每月發行貨物價格表一次各種貨物均注明價目如欲購買敝社貨物請卽通知卽將價格表奉上不悞恐未週知特此佈聞

大連市山縣通四十九號地

株式會社 乾卯商店大連支店

電話（長一〇六九番 三〇一七番）振替大連二三五番

美斯達號自轉車

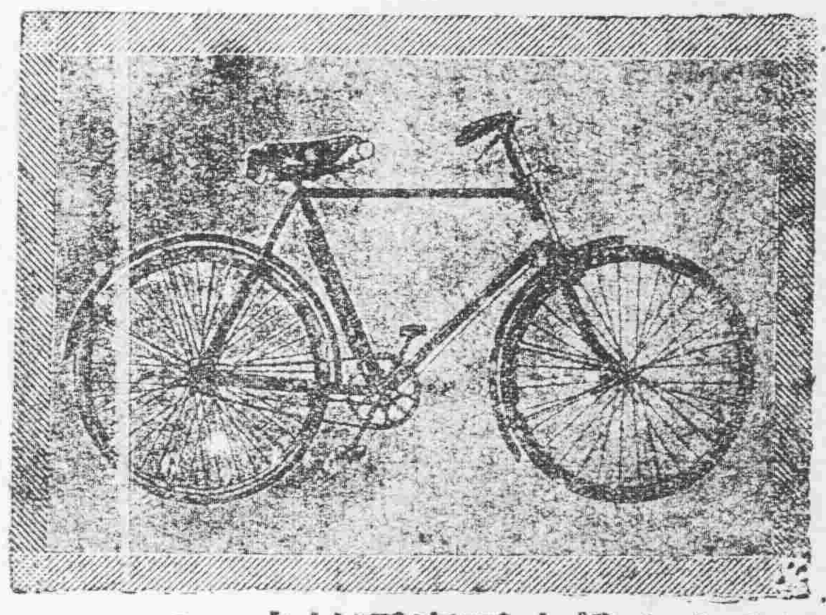

宮田製自轉車由完備之工廠巧妙之機器諳鍊之工師所製成其器質之優秀製產額之多大實占東亞第一位

滿蒙代理店 昌和洋行本店 電話

正大昌洋服店

茲啓者本號開設歷有久載是卽入向在上海英大馬路福利行專練究考男女洋服不拘大氅便服禮服無不精益求精現下時値冬令各各呢料存貨甚多大減價格便宜出售今特聘請到上洋馳名技師兼售自運國材料以及各種皮毛更以針工其美倘蒙諸公惠顧選料定碼價格從廉定期不悞言無二價祈請各界商等早經降臨試試可知言之不謬矣

奉天小西關大街下頭路南

正大昌洋服店謹啓

本溪湖塊煤 奉天鐵道附屬地 大昌煤局 電話 日二〇九番 中一四二二號

老篤目藥

效驗之速如立竿見影且無疼痛刺激之弊

定價 五十錢 廿錢 十錢

和合藥水

一名 育亨精

壯身靈劑

定價 大二元 小一元

和合藥水者、扶陽靈藥也。然與市上之所謂壯陽藥者、迥乎不同市上所售壯陽藥、大抵不能見效、惟和合藥水服後兩三天始奏奇効其藥性和緩純係王道、故能扶陽于永久不壯陽于一時雖曰扶陽靈藥實壯身神劑耳。

經理處

青島 井上誠昌堂
濟南 文明公司
天津 金山大藥房
北京 信昌大藥房
奉天 井上盛昌堂
關東 佐藤廣濟堂
長春 藤田大藥房
營口 東瀛大藥房
鐵嶺 平紀藥房
哈爾濱 井上大藥房
安東縣 井上誠昌堂
大連 小林卷助藥房
漢口 思明堂藥局
同 若林洋行
南京 丸三大藥房
上海 東亞公司

奉天萬芝堂參茸莊

太醫院宋醫立案發給執照各省府縣均有代理本堂宋醫子岐應症特此週知

參茸補腎丸 專治腎氣虛損腰痛耳鳴 遺精白濁四肢酸軟陽事痿弱等症服之神效每匣二元每六匣十元

立止咳嗽藥 專治遠年近日痰喘咳嗽 虛損勞傷等症服之潤肺止嗽化痰定喘奇效每付四角十付三元五角五付一元八角

開胃止痛丸 專治男婦心胃疼痛胸膈 脹滿飲食無味嘔吐惡心寒積肚痛等症服之甚效每付三角五付一元四角

宋氏救喉散 專治咽喉諸症單雙乳鵝 喉瘟痧痘毒纏喉花柳攻喉或腫破爛水漿不進吹之立消每大瓶壹元小瓶五角

保胎健母丸 專治婦人久患墜胎者或 一次二次者或受孕之後服此丸萬無墜胎之患誠屬保胎之良藥每大匣一元六角小匣八角

萬應回生丹 專治四時瘟疫霍亂吐瀉 轉筋抽搐腹痛頭眩絞腸痧等症服之屢經屢驗起死回生每服五角

神效虎骨藥酒 專治腰腿疼痛 手足麻木半身不遂五勞七傷服此酒神效每大桶三元中桶一元五角小桶六角

調經種子丹 專治婦女經脉不調氣滯 血少時常腹痛崩漏帶下心跳脹滿咳嗽盜汗腰疼腿軟服之調經開鬱每大匣二元四角中匣一元二角

虎骨熊油膏 專貼左癱右瘓週身麻木 筋骨疼痛內服本堂虎骨酒最能舒筋活血每大張六角小張三角

牛黃上清丸 專治諸般火熱上攻頭暈 語言繁亂或偏正頭痛或咽喉不利等症服之神效每大盒一元二角小盒六角

琥珀逐淋丸 治五淋白濁小便刺痛沾 染花柳魚口便毒毛髮脫落口鼻腐爛等症服之清淋解毒消腫止痛疏利下元調暢水道每包五角

雙合化痞膏 專貼男婦諸般積聚心胃疼痛胸膈脹滿氣逆不舒泄瀉痢疾遺精疝氣腰腿疼痛手足麻木小兒食積痞塊氣虛脫肛肚腹疼痛常貼此膏化痞消積遠效每份四角

代售處

哈爾濱大德昌 哈爾濱魁升堂 西豐東興順 東豐合順興

長春祥順德 吉林源升慶 鐵嶺永慶東 農安縣玉茗順

四平街德聚源 奉化縣德聚源 新民縣利順東 錦縣福順昌

鄭家屯豐聚當 孫家台增益昌 遼陽利順德 本溪縣張碗舖

阿什河和順昌 岫岩永慶書局 懷德縣秦和隆 海龍縣鴻興和

江省同盛和 營口合順隆 呼蘭同合春 錦縣魁峰永

安東縣東益增 安東恒順遠 長春玉茗慶 北林子義升東

西安縣春發長 大連協茂盛 山城子源恒遠 公主嶺泰和增

麝香黑鉛散 專治諸般瘡症疼痛難忍急上此藥無不効驗大餅一元小餅五角 三黃寶蠟丸主治跌打損傷消腫止痛服此丸有起死回生之力也每付四角

發賣川廣藥材飲片參茸丸散膏丹虎鹿仙膠一概俱全外埠欲購本堂藥品將款寄下照辦不悞本舖開設奉天大西關 萬芝堂謹啓 中國電話一三四號

下痢と腹痛を治し腸胃を健全にす

健胃固腸丸

本藥專治赤痢霍亂其効如神凡傷食傷水停滯夜寒時冷不佳腹鳴痛疴腹痢等症服之皆驗

日平胃弱之人朝夕一回每服五粒腸胃之病自離身體日益健壯矣

虔脩老舖 大日本大阪、東京 谷回春堂大藥房

民國各省各埠大藥房均有寄售

東三省新聞

▲奉天▼

○中央又請張使入京

政界消息謂近來中央政局依舊飄忽新總理再提辭職徐總統大有牢騷其形勢亦大有不可終日之勢是以總統總理昨又有電到奉邀張使與曹使晉京從長計議張使是否前往尚未確定云

○吳督電陳勦撫事宜

張使昨接黑督吳興權來電日前據索倫山設治委員范金簽報稱現有蒙匪首領那登扎布前來意欲就撫當經委派劉維漢營長前往辦理據該匪首等聲稱共有匪黨八十餘名情願繳械領賞回藉當經該營長等酌定每人給予遣散費分十五元十元五元由其遣送之遠近而發給之至該匪等之槍械均經規定價格買收共計機關槍兩架子彈千八百餘粒快槍六十桿子彈九千餘粒共計給價洋二千五百餘元云 (人)

○使署又開會議

張使對于南征事宜迭次開會討論仍無把握特于日昨(五日)午後一時又召集各師旅團長暨使署各處長各參謀顧問到署會議征南餉需諸事云 (吉)

○電述蒙邊近情

使署昨接黑省督軍吳興權來電俄國勞農軍現已撤退一半蒙軍亦陸續南退牛羊駝馬被俄軍搶掠已不下一千餘匹至桑貝子旗俄軍已悉數回俄除派兵前往外特此電聞云云 (吉)

○活佛請剿革命軍

使署昨接活佛來電稱告庫倫迤北各區現在起有革命軍一千五百餘人各處騷擾並宣言非驅逐活佛不可故在舊宮召集各旗王公討論辦法現擬聯合白軍一面請求飭令察區都師長預備派軍抵禦以免貽誤云 (吉)

○中俄交涉之近聞

中俄交涉因雙方所表示之條件相距太遠迄未進行茲據政界消息我國已特派中東路會辦劉鏡人會同委員長李垣赴滿赤政府亦派外交總長楊森與莫斯科代表耶夫氏互相會議其最關重要之問題即(一)赤軍撤退庫恰後開始滿洲里與西伯利之通商以便保重主權而資救濟俄災(二)赤政府要求參與中東路之行政及松花黑龍嫩江三江之航路事宜預定于本月中旬即可正式會議並聞屆時外蒙活佛哲布尊丹巴亦要求參與會議第不知能達到目的否 (人)

○葉譽虎去奉餘聞

日前來奉之葉恭綽已于前早返京據聞葉氏此來係經王農長之斡旋將重入內閣故其謁見張使不僅陳述中交情事實與自身登臺問題極有關係云 (魘)

○美博士參觀學校

美國文學博士摩爾氏日前蒞奉下榻美領事館當經佟交涉署長謝教育廳長派員妥爲招待引導參觀省中各師範中學以及小學校等日昨復參觀宮殿今日(六日)早九鐘往工業學校參觀云 (之)

又訊云美國文學博士摩爾氏前日由津來奉視察教育謝教育廳長戴會長及高師莫校長等于昨星期二邀請博士蒞高師演說藉聆偉論以資促進教育該博士欣然允諾是以六日午前各學校教員均停課前往聽講云

○改任湯玉麟征南

▲以張宗昌爲東邊鎮守

征蒙東路司令張宗昌張使前擬委爲征南司令後因該司令在江西督兵時曾與贛軍大起衝突恐人地不甚相宜遂將司令一席改委東邊鎮守使湯玉麟充任至于鎮守使一缺即以張宗昌接充如果實行南征即當發表云 (海)

○派員調查于知事

柳河縣知事于貴良貪贓枉法被該縣紳商來省控告王代省長當即電飭道尹將于知事看押一面派分奉知事係次權赴該縣澈底調查如果屬實從嚴懲處云 (海)

○第七旅運輸軍械

駐紮關內之第七旅北上勦匪時其在小站存儲之軍需品未曾帶往及抵北後始陸續運輸該旅軍械官宋柿林于前早由小站運來大槍等項甚夥到奉後即換搭南滿瀛車運輸北往云 (魘)

○傳局長送交法庭

硝磺局局長傳澤臣出售自己座落錦台河地畝將地鄰之地包套在內被該屯農民來省控代告理省長王永江以傳氏身任局長竟敢強覇民地顯係恃勢欺人當將此案送交高等廳飭令地方廳從嚴懲判以洗氏冤云 (海)

○允助留學經費

張漢卿旅長電請張使接濟留學生經費張使頗表同意已允援助十萬元以重學生之學業至此項經費有謂日內自奉匯往者有謂同往觀操之大倉組將爲墊付總之張使允助乃係事實云

○湯鎮守覆電即來

張使爲解決各重要事件曾通令各重要軍官剋日進省以便互相討論聞東邊鎮守使湯玉麟昨已覆電張使大致謂奉電謹悉準於明日就道趨前云 (人)

○誠鎮守解送俄犯

張使昨接吉長鎮守使誠明電報謂奉命將拘押之俄犯解送出境業于本月一日將該俄犯男女一百八十三名派兵一連由中東火車押解出境云 (魘)

○交部令慎重電報

東三省電政管理局接交通部訓令謂無論京內外各省電報局自令到日起除官報不計外凡寄發密碼商電均應令發電人呈明電碼原本無論華洋文均照一律辦理否則停發以昭慎重云云 (人)

○談廳長壽辰盛況

實業廳長談國桓本月六日壽辰大開慶祝各機關官長均送壽帳壽禮登門慶賀者車馬盈門張使特送軍樂隊奏樂慶祝院內演唱堂戲一日航空處長命駕駛員駕飛機行于天空以供賀客之參觀云 (海)

○趙鎮守因公來奉

天津鎮守使趙玉珂奉直魯豫巡閱使曹錕之命來奉謁見張巡閱使磋商南征計畫聞已議有頭緒不日即將回赴保定報告云 (之)

○定期發放生計費

內務府三旗兵丁隨缺地前年經禧丈局陸續丈放得價按成發給各丁作爲生計費現在清丈局已將應發之欵核算妥協定于十二月二十五日在生計會主任佐領伯良處發放領催每名應領二十二元九角九分馬甲每名應領十五元三角二分云 (之)

○林知事呈報銷假

安東縣知事林禹楨丁父艱請假返里料理喪事茲經假滿乃于前日返任當即呈報到省銷假視事云 (之)

○紡紗廠催繳股欵

紡紗廠股本原定官商各半商股早經由各城商會及行政衙門公共團體等代募目下募足繳齊者甚多而延不繳齊者尚屬不少是以當局昨特行文催繳云

○取締牛乳商辦法

警察廳衛生課爲注重衛生起見調查全城牛乳商乳質經該科范科長偕同日本技師至各乳商店實地勘查乳牛之是否適宜搾乳器具是否清潔及出乳數目銷售狀況將來調查竣事凡與衛生合法者造表公佈不合法者即促其改良或停止營業並定自後將時加檢查云

○錦西添派承審員

高等廳現因錦西縣鄭健鵬知事呈請添派承審員并以現在該縣充差之婁祖榮委任當經該廳核准令行該縣知照云 (旭)

○法官之升任轉調

復縣地方審判廳徐廳長業經辭職調高等廳民二庭庭長賈振聲接任所遺庭長以高等推事王本仁接充云 (耿)

○法官之升任調轉

在省城執行律師業務之張士琦現經張都統調任察哈爾交涉署科長王國權現蒙勦匪總司令許蘭洲調任爲該總司令部執法官云 (耿)

○承審員交代回省

莊河縣承審員趙吉田前曾奉高等廳令調省候委遺席另委李某接替現在該承審已將經手案件交代清楚于本日昨來省云 (魘)

○律師會選定會長

律師公會于星期日選舉會長地方檢察廳是日派檢察官前往監視警察所亦派遣警察多名保護結果選定呂榮寰爲正會長宋樹元爲副會長並同時選定幹事四名至午後二時散會云 (魘)

○警務長升遷誌

據警界人云北鎮警察事務所長玉占先他調經王處長委任北關警察五署一等巡官于芝泉升任柳河汪吉瑞警察事務所長辭職委任閻宗樸一等巡官升充云 (人)

○訥河縣之匪訊

張使據訥河縣公民來電該縣于本月二日夜間突有匪首閻王帶領黨羽七百餘名前來攻襲大事搶掠將警所縣署及商家縱火焚燒趙知事不知下落殆至次晨始退當經附近軍隊前來追緝而匪已杳如黃鶴除電告吳督外特此電聞云云當道閱電大爲震怒即電令黑督吳興權嚴重勦辦云 (人)

○突泉電告匪患

王代省長日昨接到突泉縣知事來電報告境內竄入股匪五六十名各持槍械到處搶掠希即派兵等語當呈請張使電令闞旅長酌量派兵勦辦云 (吉)

○工業校拿獲竊犯

大西關甲種工業學校昨(五日)晚六時三十分工廠室有竊賊一名希圖竊物被該校某職員查見當用電話通知附近四署分駐所派警士數名將竊犯捕獲交處懲辦云 (之)

▲長春▼

○白晝搶刧之駭聞

長春頭道溝附屬地祝町五丁目棉布商盛德號于五日前十時半突有胡匪二十名闖入屋內搶去日金一千五百餘圓即行遠颺以日警維持之附屬地內竟于青天白日之下發生匪徒結隊搶掠情事當此年關伊邇竊恐一般居民將有不能安枕者矣

○路燈費改收現洋

本埠路燈費原定規章係以官帖收納近因官帖小洋毛荒無底賠累不堪經公司經理王海峰具情呈明警察廳長改現大洋業已批准立案若即遵照實行矣

○俄人遊戲場成立

俄國商人近在商埠三馬路設立遊戲場已租妥中華旅館主人馮書忱之房屋遵照警章據情呈請警察廳立案已經批示照准矣

▲吉林▼

○吉黑勦匪軍規定

軍界消息吉黑兩省勦匪區域及勦匪軍隊之配置已經吉黑勦匪總司令許蘭洲氏分布妥協共分六路由各勦匪軍分擔

第一路 吉林省之舒蘭 五常 雙城 榆樹 寧安 勃利 密山 虎林 穆稜等九縣由奉軍衛隊混成旅旅長郭松齡率部屬擔任

第二路 吉林省之賓縣 同賓 依蘭 樺川 富錦 同江 綏遠等八縣由吉軍第四混成旅長劉香九率部屬擔任

第三路 吉省之樺甸與江省之安達 拜泉 訥河 嫩江 等五縣由奉軍第五十四旅旅長李振聲率部屬擔任

第四路 江省之蘭西 綏化 慶城 鉄嶺 綏稜 海倫 通化 彪門 克山 望奎 等十縣由江軍騎兵第二旅旅長張翠武率部屬擔任

第五路 江省之巴彥 通河 木蘭 湯源等四縣由奉軍第七混成旅旅長李景林率部屬擔任

第六路 吉省之農安 扶餘 德惠 與江省之肇東 大賚等五縣由奉軍騎兵獨立團長王永清率部屬擔任

○儲蓄錢號之發展

吉垣河南街崇信儲蓄錢號開辦四年有餘悉力經營信用昭著入股者近來入股者異常踴躍今春該號股本不過一百萬吊之譜現在已達三百萬吊豫算本年年終結賬各股東每股能得月利三分擬于明年春改定章程擴充營業正式成立

○煙禁須切實辦理

省署頃准內務部咨開本年十一月七日奉大總統令煙禁重要迭次嚴令申儆並經特派專員分赴各處查勘誠以茲事爲民生切膚痛且關于國際信用甚鉅亟宜廓清積毒永絕根株以竟全功而祛民患現在各省區雖據陸續呈報查禁斷絕仍恐官吏督察未周或有私種運吸情事著責成該管軍民長官督飭所屬懍遵歷次明令振刷精神認眞辦理並著查勘烟禁大員實施履勘切實糾察同負其責經此次奉令之後倘復奉行不力或扶同徇庇一經查覺定予嚴懲勿得稍事因循致干咎戾特此通令知之此令等因奉此相應咨請遵照切實辦理是爲至要等語省署接令後除函告煙禁大員並咨護路總司令部外又通令各道尹各旅遵照云

▲本報新年徵文題▼

(一)論說 如何挽救財政上之危機 論中國今後之外交方針

(二)諧文 沈佩貞向吳佩孚求婚書 黃牛逍狗洞賦以題爲韻

(三)小說 馬弁(白話短篇) 宜春里(白話短篇)

(四)詩 垂農 勸工 保險 愛士 撥飲馬長城窟 不拘韻

右列各題任作者自擇限于陽曆十二月二十五日爲投稿截止期限

投徵文稿者務須繕寫清楚如用格紙繕寫尤佳

無論作一二項或全作者必于每篇末註明姓名地址並加蓋圖章以便揭曉時有所核對

所投徵文稿件錄取與否原稿概不發還

凡錄用者本報薄具酬資於新年號揭曉

投稿者徑寄本報編輯部惟封面上須書明徵文稿

▲營口▼

○彭局長因公晉省

本埠漁業商船保衛總局長彭毅忱近因關于漁業要公及本年徵收漁稅情形須謁見上峰報告一切並請示機宜故特于前日(三日)由營晉省局內公務暫委劉科長代拆代行云

○房捐附加馬路捐

本埠各街衢馬路歷年修補一次以便交通惟需欵浩繁警欵拮据無力補助故警察廳劉廳長前呈明上峰加收各商戶民月馬路捐由房捐內加收每元加收洋一角二分以爲歷年修補馬路之用近已實行加收云

▲安東▼

○教練所成立有期

本埠警察廳長張舜卿氏鑒于教練所有設立之必要力圖進行定于明年一月一日開學暫抽教練學警三十名入所畢業以資造就警材云

○閻區官提升所長

安東縣鄉鎮警察四區區官閻志清現經省垣王警務處長調升柳河縣警察所長閻區官奉令刻正赶辦交代定于已內赴省謝委轉柳河縣履新閻氏久歷警差此番榮升本其素日抱負及經驗定能爲地方造福云

○日郵招考通信生

租界日郵便局昨已公佈關東廳招考通信生細則計年齡十四歲以上十八歲以下應試資格高等小學一二年級生及粗通英語者俟合格試驗地點預定于長春奉天牛莊安東鐵嶺等處舉行凡取錄者練習六箇月每日支給膳費九十錢云

○木會會長已改選

本埠木會正副會長原定任期一年現已屆期照章例應改選本月三日上午招集全體董事互相投票推選午後開匭大亘同執事高鈞廷得票最多當選爲正會長恆盛太執事孫朗軒得票次之當選爲副會長即日新舊分別交替視事云

○鄉警三區官易委

本埠鄉鎮警察三區區官徐永泰因措置乘方不洽輿情被該區公民聯名呈控縣署查明屬實撤差所遺區官一缺已委鄉鎮警察所股員蔡某前往接充云

▲大連▼

○日電局與華電連結

▲大連芝罘海綫不通

大連芝罘間之海底電綫日來發生故障不能通電自月之五日始行着手修理由來經該綫之電報現經大連奉天日本電局與奉天中國電報局商妥暫間即與奉天華電局通結由陸上電綫轉拍以重通信中國電報局允之以故拍往芝罘方面之電報仍可照常拍並無發還滯候海底電信修復仍由海線直通云

▲海城▼

○召村正會議學務

勸學所現准教育廳通令擴充學務遂于日昨傳知四鄉村正董來城會商進行辦法各村正董承遵即來城齊集山東會館候議當經警長雷子駿及縣署陳科長勸學所監學員李多三同蒞會場大開會議要以初營學校必須進行擴充凡鄉間兒童年及入學之期務令就學日開幼年智且使教育普及照此辦法責成村正董事在鄉勸辦可學務發達議畢散歸各鄉遵照進行云

▲鐵嶺▼

○儲蓄會股東會議

地方儲蓄會成立至今已歷數年因獲利甚厚故受各股東信仰該會向於陽歷十二月初旬結賬招集股東來會藉資聯歡茲於昨日屆結賬之期是以正副會長及監賬評議員等均行到場及會議應興應革事宜云

○各校長教員增薪

本邑勸學所長王獻庭君到任以來對于教育之改進不遺餘力且深鑒職教員等薪俸廉薄自瞻不足何得盡力於職務茲欲教育發達由職教員增薪問題尤爲當務之急是以先晤謝教育廳長陳述該種情形現已蒙謝廳長允許俾各教員月增小洋三元各校長月增九元現已通知各校云

○令檢定英文教員

教育廳近日佈告略謂查各縣小學之英文教員程度既屬參差教授每因以訛傳訛變本實多若不嚴爲淘汰貽誤青年學子良非淺鮮呈以今歲暑假業招集各校英文教員檢定一次今又定于一月十三日舉行第二次檢定除在高師英文專科畢業外均須檢定

▲公主嶺▼

○漏貼印花者被罰

印花一項原爲國庫收入之正欵商戶遵貼亦屬國民應盡之義務省議諄諄三令五申奈一般無識商民希圖小利時有漏貼情事茲日前六區區官劉煥亭親率警士按號檢查閱查有某某商號帳簿未曾遵貼當由該區官帶區照章罰辦云

▲哈爾濱▼

○趙總辦通告接任

吉林永衡官銀號總號總辦劉尙泉辭職旋即遣席重要不便虛懸孫省長當令趙鵬第接充趙氏業已就任並通知哈埠各機關查照云

新潮飛沫

柏拉圖哲學之研究(續)

二 情說 愛善的理

柏拉圖又說生物愛其子嗣是不足怪的因爲被縛於愛的一心不能自脫於不知識之間自求其滅這是庸俗之愛就是下界之愛但是這雖稱爲下之愛而其中也有合於神意的這合神意的就是含有不滅之理大凡人類要求子嗣他的不出於軀殼之外然試按之理學上加以推理深察其實已離去軀殼之粗而入義理之精了因爲所求的不滅之性算是天下無可比例最精粹的東西』又說『凡是人類都要求其不滅這不滅的一念實在廣大之至生物之所由生都是這一念的驅使故無論爲人爲物都不能脫生產之情試觀禽獸荷爲愛情所迫則精力必加倍雖遇著危險也是不顧恤的這愛力實 是神所驅使 才能夠這樣』觀此可知男女雌雄的相愛雖說是下界之愛也實實在在含有虛靈之理至于精神之愛自然比較肉體之愛其所產生更優美因爲精神也有所生產其要求不滅與肉體無異這就是世人所說的名傳不朽之意所以我們如果富有德義即能生有精神的子嗣如古今之所謂能建功立業的偉大人物都是精神之愛的產生的材德出衆的人沒有不要肯己的爲子嗣倘一旦獲得自然始終不變其愛情的深切和別人也不相同其所以深愛是爲有不滅之性的緣故柏拉圖又于他的愛說發揮奇妙不可思議的義旨名叫最上乘的秘訣以爲我們的愛情有上下二級起初是在于下界末後乃値升天宮之上這兩級是愛說必須遵循的次序我們的智識必據其一時所有當做基址然後因一眞理以及于他一眞理循序漸進最終達最大一眞理而後止愛也是這樣必定因一美以入于他一美接進不斷末後即達到純粹的美」這就是衆美所由出的本原

柏拉圖以爲首先感發我們精神的美就是形貌的美彩色的美聲音的美這都是有形的美我們人體的美最能夠動人的就是美貌我們看見有美貌沒有不是精神恍忽不能自已當這時耍自己曉得這是什麼緣故也不可得因所感發的情是出于突然之間所以能夠顚倒人心 (未完)

○各界宴會閻局長

吉黑兩省榷運總局局長閻廷瑞來哈視查鹽務已見前報茲本埠各要人多與閻氏有舊特于日昨假新世界爲之洗塵作陪者有許司令董局長等十餘人云

○印花處坐辦易委

駐哈吉林印花稅分處坐辦一席向由濱江縣知事盧維祥兼充及莫知事柳臣接任後以事務繁冗難以兼顧呈請辭職上峰已行批准遺席以陳資青接充云

○鎮署書記官更換

濱江鎮守使郭仙橋接事後舊有人自辭職者甚多茲書記官張中有亦與高鎮守使有聯帶關係呈請辭職當蒙照准遺席以楊副官充任云

○辛稽查奉派來哈

吉林督軍署稽查員英人辛佰忱項奉駐吉該國領事之託赴哈調查道外各法商焚燒煙土情形是否認眞辦理茲于今日早十時到哈即寓南崗六國飯店日內即入手調查云

○督辦公所添秘書

東省鐵路公司督辦公新自移至南崗大直街後可務前爲多原有人員勢不敷用宋督辦特又添聘莊振聲爲該所秘書以期襄助想該氏前充吉林政務長對于政務必能嫻習云

○鐵路局週報停刊

東省鐵路局沃局長于春季呈會刊一種週報分送路向服務人員查閱以知路局營業及後辦理成績如何迺來以太費欵項且各路自視各敝屣無太稗益故令于今日起停刊云

▲桓仁▼

○學界風潮平息

桓仁勸學所所長一席前因勸學員劉之藩接充各校教員四五十名極端否認等情已誌本報今經人調和雙方認可劉之藩廿願辭退另議賢能將來歸何人接充俟後再誌

▲錦州▼

○旅長保民

駐錦暫編第四混成旅蔡旅長到防以來對于保衛人民約束兵士頗爲認眞茲該旅長查有無知之徒假冒該旅軍士分赴各鄉號草并在街市搜抓民時有所聞若不嚴行取締有關名譽特於日昨佈告商民等嗣後如有號草抓車等情准予扭送該司令部按法懲辦如該旅長可謂有關心民瘼矣

▲西安▼

○警所續考醫生

西安警察所長駱瀋卿因慎重人命考試醫生其一切經過情形已迭誌本報近有多數醫生在警所呈請因該醫生等當前次考試之時有因事外出者有因地居僻遠臨時未至者呈請續考等因駱所長以該醫生請求亦非無因故于日昨特行佈告于十二月二十五日續行考試凡投考者除交半身四寸照片外並得覓有醫生三人之保結前次並未與試落榜再行混場等情以照核實而重民命云

○獎給學董匾額

西安縣署據勸學所長劉克治呈稱查有安境東區遼源轄境大成子溝農民彭福係該處學董有房屋三間成立國民學校一處至今已逹九年並未收受房租請酌給獎勵以昭激勸鄭韶泉知事以彭福係一農民對于學務如此熱心殊堪嘉尙特令勸學所製遍一方文曰(熱心興學)並將其應獎之理由書于匾上以爲嘉許于日昨偕同縣視學員高希文勸學所長劉克治勸學所事務員顏紹孔葛襄鑾士紳金作鏊鄧育廷商務會副會長劉錫三等多人前往彭福家中與之懸掛鄭知事蒞安以來對于學務及各種公益事無不極力提倡此次獎勵彭福正所以激勸人民寄語有公益之心者遇事踴躍爲之勿令彭福獨得光榮庶幾澆薄之風亦漸丕變云

▲西豐▼

○保衛隊隊長易人

駐葉赫鎮保衛第二隊正隊長劉豐臣任職以來對于保衛地方之事頗爲完善無與各界感情融洽不知因何自請辭職昨蒙上峰允准當派郭連餘來鎭接替聞已交代清楚該郭視事後該隊必有一番整頓云

▲台安▼

○呈請寒假展期

本縣夏季雨水連綿道路泥濘以致鄉間各校均未照期開學滿視學來臺後視查鄉間各校皆係晚期開學所授功課均未完畢該視學以鄉校照期(十二月八號)寒假一切課程礙難講畢故于上月補文呈請教[illegible]假展期二十日以補所缺功課而城內師高各校因居城內學功課均能授畢不在此限云云若該視學整頓學務殊堪嘉許惟對于鄉間習慣展期二十日已至陽有年矣又時値嚴冬被害災屯饑火之虞亦屬艱難未悉當道能否邀准姑誌以觀之

▲義縣▼

○站長視事

本邑京奉鐵路錦朝支綫車站站長兼義縣段長麗子華天津人于陽歷十一月二十五號奉委到義該站係屬初創多未完善該站長晝夜勤勞大加整頓不遺餘力是以每日收入之欵約百餘元云

▲拜泉▼

○李知事因公晉省

縣知事李興唐到任以來兩月有奇凡署內應興應革事宜及地方各種公益事件現已籌措就緒例應赴省稟陳是以該知事于今日(十一月廿四日)帶同隨員差弁首途晉省遄返之期尙無一定云

○克盡厥職

本縣承審員孫某法律熟嫺聽案神明對于民刑訟案一經收受即行開庭審理毫無積壓之弊聽斷各案猶能和平開導務使双方明瞭毫無怨色心悅誠服承審員如此可謂司法得人云

▲實業廳批示▼

批示

原具呈人陳絹昌 呈一件呈爲霸佔窑業謀奪產權請澈查由 呈悉查此礦該窑戶租與俄商開採合同期限至二十五年之久溢利毀權不勝枚舉彼時該民之礦權何在以不出而呈訴現經該縣查明將原領鑿照撤銷並由周文貴出資收回照例呈請開採業經本廳呈奉省長農商部核准在案且本廳並無宜示仍歸陳明義所有權情事該民因見該礦已由華商自辦乃挾稱礦權出而爭執抑何奸巧ノ爾所呈不准特斥此批

原具呈人吳文祺等 禀一件爲請將劉沣林林案註銷歸已報領由 禀悉查此案前據該民等一再呈請續領業已明晰批示在案至前呈李勘測員在段有需索旅費情事現經令據興京縣查覆該民等前次花費係該村會支付劉沣林田海野及護送警兵車夫等車腳店賬李勘測員並無需索取具切結報到廳查該員在段既無騷擾情事乃該民等竟揑稱需費纇係挾嫌誣控本應送縣依法辦以儆刁玩姑念鄉愚從寬免究此批

冠蓋往來

▲齊占九氏(第二十五混成旅長)五日晚回京

▲龔鴻彝氏(新任署理西伯利副領事)偕同家族五日晚由駐東京公使館來奉即晚由滿鐵火車赴哈爾賓履任

▲楊春芳氏(二十七師第二十七團騎兵團長)六日早赴大窪

▲徐文凱氏(第八混成旅一團一營三連排長)帶該營全部五日晚由巨流河來奉

▲加藤定吉氏(代議士)六日早來奉

各市

●奉天糧行市(十二月六日)

●奉天金銀行市

●大連電報

●關原引取所

天氣 南又西風晴

行市

青豆　一元四角五分
合豆　二元三角五分
吉豆　二元〇〇
大麥　七角五分
稻子　一元七角五分
秫米　一元三角
稻米　一元七角
米　四元六角

倫敦銀塊　三十六片三分八
上海銀塊　七一志八二五片

鈔市
北京鈔票每元換小洋票一元二角一分二厘
中交行票每元換小洋票一元三角八分五厘
中交行票每元換小洋票無行
北京匯大洋每千加十三元
洋券匯本省各地不加匯金

	十二月十日	十二月廿五日
金票前場	一二〇一七〇	一二〇五九〇
金票後場	一二一六〇〇	一二一九〇〇
鈔票前場	一三七六〇〇	一三七七七〇
鈔票後場	一三八一〇〇	一三八八〇〇

報
最低　四三度五(高一七度四)
平均　一三度五(低〇度五)

神皋雜俎 (本欄歡迎投稿)

小說

儷西亞郡主傳 (三一九)

儒丐譯述　禁止轉載

第二十一章

此時只見烏洛斯双手把牛角往下一按。皆因用力過大。兩脚都陷入舖地的砂土裡面去了。那隻野牛見烏洛斯把住他的角。本待要爭脫。那里爭得過烏洛斯的神力。被烏洛斯往下一按。牛的頸項。已然隨手低下去了。這時烏洛斯的腰。已然彎作弓形。兩肩高聳。把頭部都隱住了。他的周身四肢。爲氣力所充。起了無數肉疙疸。隆隆然和岩石彫成的一般。這時那頭牛想動。却一步也動不了。一人一獸。全成了靜止之態。好似美術家用石刻就的一副人獸相搏之像。在這靜止狀態中。人的力量。和牛的力量。已然集注在一處。所以都不能動了。只見人獸之足。漸漸往砂地裡沈下去。那頭牛。偏身黑色。皆因用力爭紮。他的脊背。已然高起來。幾幾乎成了一個圓彤。人獸勝負之分。只在這一剎那間了。衆觀客誰不要看看人獸勝負的結果。但是在勝負未分之際。便起了一個問題。有說烏羅斯必勝的。有說野牛必勝的。當下大衆便賭博起來。下的彩極大。各人盼各人目的之勝。比什麼都利害。便是羅馬帝國和帝國的支配權。也沒這幾分鐘的運命貴重。便是奈羅皇帝。也不能不賞賢烏洛斯的神力。早和啓戈爾奴斯站在包廂裡。相視而笑。只聽啓戈爾奴斯說。

「這個大漢。是打死力士克洛特的。所以選了。又選纔選出。這麼一頭野牛。」

當他們君臣設計配這齣活劇時。萬沒想到烏洛斯能勝過這頭野牛。如今見這光景。也恍如夢寐。不信爲事實似的。此時觀衆有高舉双手。忘了往下放的。有伸出舌頭。縮不回去的。有彷彿自己與那猛獸搏戰。出了一腦袋汗的。各種現象。不一而足。可是一些聲息也沒有。所聽見的。只有燈火之燃着聲。和炬火之爆煙聲而已。至若一般觀衆。都成了啞子呆子了。他們只有心中突突亂跳。此外什麼都忘了。彷彿這個鬪技。沒個終止了。不知要延長到幾個世紀。

此時人與獸。仍繼持他們的靜狀。彷彿由地裡頭生出來的一般。旋忽然由客座裡起了一陣叫聲。又寂靜了。不一會。大衆忽又驚呼道「看!看!」見那野牛的老大腦袋。已被烏洛斯按伏在地下了。烏斯的顏面。頸項。兩臂。已然變成紫色。他的腰。仍然往下彎着。看那樣子。分明無窮的神力。早都集在兩膊。這時那牛似乎有點不支了。由他口裡。不住作呻吟的吼聲。似已苦不可耐了。這時烏洛斯大叫一聲。把牛頭。往斜次裡用力一扭。只見一條大長舌頭。由牛嘴裡吐出來了。跟着只聽磕查一響。大家都聽見了。那牛的項骨。早爲烏洛斯扭斷。撲通一聲。牛的死屍。倒在地下了。(未完)

談叢

變妻殺子 (醒幻)

吉林有某甲者。佚其姓名。家小康。嫡妻中道而殂。遺子方十歲。在村塾讀書。子婦幼孤。故童養于甲家。尚未行結婚禮也。繼妻性陰妒。遇子虐。嘗欲死之。而不知計之所出。乃與一巫者謀之。巫者授以計。妻乃悟。一日。詐稱病。呻吟號泣。若不可終日者。夫張皇甚。急覓巫者視之。巫者曰。是爲心疼。非人心不愈。妻亦號痛。聒夫殺子。乃妻有驪姬。夫竟晉獻。遂決計殺之。言爲童媳所聞。私告其夫。且囑令學勿歸。甲子聞言而大駭。奔告于師。師頷之而未信也。乃慰之曰。俟放學吾送汝歸。必無妨也。甲子不得已從之。師遂送之歸。將至家。師曰。汝且先歸。汝隣家有婚者。吾暫往賀。須臾即至。甲子聞言。含淚于睫。囑其師者再。乃徘徊歸。至家。則其父方飲。酒氣薰騰。而色殿厲。置刀于側。兒見之。魂驚千里。父遽推盃起。將兒裸捆之。以鐵釘釘于後墻闈門。手持刀將殺之。兒告饒不絕口。甲雖凶狠。而天倫之性。猶有所未忍。乃復返室飲。蓋欲大醉而後殺之也。時其師在婚家。欲即出。而主人堅留飲。及將舉盃。弗入口忽墜地碎。師大驚。急起。倉皇奔出。適警士手路。急呼與偕行。入甲家。見彼童媳方垂淚簷下。睹師以手指後圍。師急與警士奔入。則其父方舉刀。將殺兒也。警士急以槍擊之。農驚而棄刀于地。遂執甲及婦。鳴于官。後皆棄市云。

諧文

漏卮傳 (黑山劉綺章)

漏卮者。不知何代人也。遺其居處。亦不詳其姓氏。高居遠引。不求人知。夏時皋陶薦之于禹。禹用爲國家之重器。每逢郊天地宗廟大典。必挈之往。以昭誠敬。即朝聘會同。亦未嘗不與焉。至夷狄作酒美。進之禹。禹每飲必邀與同席。禹飲一斗。漏卮如之。禹飲一石。漏卮亦如之。漏卮性篤酒。飲則必醉。且吐。吐則不已。于是禹怒而斥之曰。後世亡人之國。必有由于此人者。漏卮因隱怨山中。與禹絕。誓子孫必亡其國。至桀王無道。妹喜專寵。肉山酒池。博妹喜之樂。漏卮子孫。得奮緣進用焉。任意醉吐。而流毒夏國。務求復讎以遂其祖之遺命。故愛民節用之規諫。而龍逢見殺。繫池夜宮之諫入。而終古奔商。以致星郎殞。泰山崩。伊洛竭。四夫醜夏。多士懷商。鳴條造攻。時子日云亡。而夏桀妹喜。與漏卮子孫。尚醉飲不已。漏隕氏飲至醉吐時。吐將盡時。蒼生困苦難堪。故鳴條兵起。而四百三十九歲之夏社屋矣。夏既亡。漏卮所聞。至戰國。有貴蛇添足者。終被棄于漏卮氏。及至楚漢分爭。鴻門貴界。張良乃舉漏卮氏。而獻於楚王亞父。亞父怒。拔劍撞破之。于是漏卮。無完膚。日吐滲不已。心以覆楚殺增爲事。卒使疽背死增。夜與項王虞姬歌飲帳中亡楚。漏卮之名。以亞父劍撞後。飲酒即滲。故淮南子名之。後世因焉。其子孫。于晉遊竹林。與阮咸等結。陳暄陶淵明等人。亦親篤焉。卒以其性滲漏。而數子皆歸于窮死。劉子曰。漏卮子孫兩亡人國。其爲復讐計可也。然與其同遊歸子。並亦窮死。何也。抑其性滲漏。偶一與遊。必使亡國窮身乃快。噫世之能亡人國。窮人身者。豈獨漏卮也哉。其滲酒尤甚。而人不見焉。即見焉。亦不加防焉。座視其漏盡脂膏而不恤。可不悲哉。可不鑒哉。

戲評

會仙一夕記 (丐)

會仙新到的張瑞卿。唱二黃青衣。聽說很好。所以星期那天晚上。便去看一看。誰知他已往哈埠去了。當晚的祭江。也沒唱。我很失望的。幸喜趙鴻英來一齣罵閻。還可以過一過癮。這齣戲。在京中聽德不妥(汪笑儂)唱過一次。形容胡迪狂態。眞是妙到秋毫。唱工尤爲緊鍊。在汪劇中。可算傑作。聽說老譚曾出六十金。購求他這齣戲的原本。笑儂並未首肯。不知怎會落在趙鴻英之手。論趙鴻英唱汪劇。倒是上乘。惟書卷之氣。終不敵笑儂耳。此夕鴻英飾胡迪。已然逼肖了。惜狂傲之致。去笑儂還差。至若唱工。緊鍊之中。頗具扶疎搖曳之致。是固善於摩笑儂者。非只效一句一腔。遂自命爲汪派者。所得同日而語了。

是晚又聽了笑鴻影一齣刀劈三關。因爲幼年爭勝。未免大賣力氣。其實鴻影的戲。很有規矩的。唱工敢說沒什麼毛病。不過年紀太青。人多輕之。未免替洪影叫屈。

大軸子黃鶴樓。趙洪英的劉備。名貴極了。可惜李金培的趙雲。終有不稱之嫌。康樹田之周瑜。尤爲濫竽而已。

戲場瑣話

▲說武生之派別(李浮生)

夫鬚生之派別。我約已經說過了。今再說這武生之派別。然武生之派別。有兩個說法。有說分俞黃二派者。有說分俞黃李三派者。而我所主張者。是分三派。今畧說之如左。

俞派。爲俞菊笙。黃派。爲黃月山。這是大半有戲學知識的人。均能知道的了。而李派則爲李春來。蓋俞派擅長爲長中戲。其所貴者。曰架子穩重。曰念白清切。曰軀幹魁梧。曰氣概威嚴。如長板坡挑滑車鐵籠山等戲是也。黃派擅長爲短靠戲。其所貴者。曰意志激昂。曰技術精悍。曰派頭大方。曰聲調悲壯。如獨木關落馬湖請宋靈等戲是也。李派擅長爲摔打戲。其所貴者。曰身段靈敏。曰骨節柔軟。曰手脚乾靜。曰對打緊密。如白水灘四杰村鐵公鷄等戲是也。設如分爲俞黃二派。而無李派。楊小樓雖稱俞派奇才。李吉瑞雖號黃派健將。他二人均不能演。四杰村塔子溝界牌關那一類戲。概眞刀眞槍。實殺實砍。以及蟠鐵條。跳高桌。我觔斗。翻葉子。諸技。非李春來一派。不合資格。故只說俞黃二派。實不能包武生戲。包括無遺。非加李派。不能完全。所以我亦主張三派之說。正與鬚生之三派。針鋒相對焉。

品花

花事消息 (老甚)

留香館月樵女史。二九年華。風致宜人。言笑不苟。舉止大方。時莊時諧。宜笑宜顰。秀閣雅潔。陳設齊整。昨從友人譚董造其香巢。被委淺臣職。余本黑臉。尙受歡迎。豈非生平一大樂事。妄誌數語。以爲走馬諸公告。

▲尋芳小記(幼弟投稿)

日昨午後同二三友人悶坐談天。或話梨園。或評北里。詩某伶之唱作均佳。品某妓之色藝兼全。顧我輩青年。未能深通劇情。故不喜研究。每論花事。則眉飛色舞。興高彩烈。相談之下。衆友皆擬訪艷中康。躍解寂寞。遂買車西下。茲將所見。誌之如左。

翠順部玉文詞史。以江南淑媛。作塞北名花。風韻超俗。芳情可人。前隸蓮香。即負盛譽。現調該部。艷名愈噪。生涯益隆。寄語詞史。好自爲之。前途未可量也。

同部彼芬校書。年方十四。猶倩人也。美儀容。善修飾。工應酬。有辯才。談笑醉顧。客主均歡。每日車馬盈門。顧客滿座。小妮子眞動人意也。

▲花國傑出之金翠(伯棠)

四所金翠。燕產也。荳蔻韶華。芙蓉面貌。眉如秋山朗朗。目似春水盈盈。英姿婀娜花間舞。蠻腰纖細掌中擎。論姿色亦屬可貴。尤可嘉者。既無時髦之俗態。復乏青樓之醜行。邇來芳名。蒸蒸日上。大有氣吞雲夢。擊撼花朝之勢。勿怪護花公子。走馬王孫。多接踵于其門也。余蔭友人艷福。曾與有一段因緣。倦遊而返。拉雜陳之。庶使花國中之珠玉。照耀人間。群芳內之名姝。粉披紙上。

文苑

遊頤和園雜詩 (陶明濬)

▲澄懷閣

管見紅欄出樹頂。又驚白浪拂簷前。實心自有澄懷閣。目格雲空萬里天。

▲養雲軒

雲氣在天殊自然。白衣蒼狗任推遷。此軒養汝成紀縷。莫更霏微只作煙。

▲含新亭

劍石矗然欲割雲。蓬萊左股許平分。合新領異翻空法。可以茲亭喻妙文。

▲福隆軒

於此燕台具大觀。山光寂寂不勝寒。蒼崖石壁供鑿秀。舒卷煙霞自耐看。

▲瞰碧台

突兀高台落照中。下臨無地瞰清空。河山但見碧如洗。萬古煙雲自不同。

▲圓朗齋

月光圓朗正空明。到此軒齋百感生。何故盈虧歸定數。姮娥爲我訴衷情。

▲尋雲亭

管謂雲歸無處尋。此亭扁表意尤深。問渠若作出山想。可有甘霖一片心。

▲寫秋軒

軟柳婆娑尙未青。移文只合問山靈。東皇學得荊關意。爲寫秋光上畫屏。

雜報

△奉天▽

姦殺再誌

星期晨北門裏墻縫胡同朱李氏家被凶犯殺傷三口業詳昨報嗣聞當日朱李氏即時身死其女朱恩榮並一九齡幼女均尙有氣息是以將二女抬赴守田醫院療治朱恩榮受傷較輕止血靜神得慶復蘇幼女因腦骨受傷及至入醫院腦漿依舊流出即于昨星期一午後三時斃命朱恩榮現靜養據守田醫士言此女確有生望又聞此案凶犯有謂已緝獲者有謂尙未獲現偵訪明確誌

又函云中街賈家胡同朱姓姦殺案茲經調查朱婦年四十餘當時斃命其餘二女送往守田醫院治療該院認爲不治移時亦即斃命惟長女于未氣絕時尙能指示將伊屋中所懸之相片認爲此案關係人故警察方面現正按圖索驥云(旭)

又一函云因姦慘殺三命一事據聞凶徒爲張耀廷行凶器係家用之熨鐵除朱李氏之幼女當場斃外朱李氏舊母(有謂姑母者)串門而來亦被擊斃(昨誌亦屬朱李氏之女係傳聞之誤)惟禍首朱李氏雖亦受有重傷尙未斃命現在守田醫院調治然亦危在旦夕並聞朱李氏與其本夫早已離婚云

招搖撞騙 (魔)

大西關小什字街大有客棧住客郝玉龍璧稱與高等審檢兩廳廳長有密切關係該廳長爲其辦鹽務局已有成說大事招搖撞騙錢財無算目下又有鐵嶺縣同慶公財東朱閣忱爲地土詞訟來省上控郝某借此又騙其奉洋千元該案乃無頭緒店主看破情形屢催其搬出彼乃一味强硬不知有管理責者其亦往查否

來省控告 (海)

大西門裡某客棧寓有綏中縣老軍屯南賀家屯人魏賈二姓逢人便問何處有好律師有好事者詢之據云該縣有無賴子李德順向咱兩家硬要借洋二百元因素知其無賴遂拒絕之詎知觸彼之怒意欲將咱兩家的房屋付諸一炬幸而覺察尙早未曾化爲灰燼遂報警察將李某捉住詎知李某手眼通天即託伊之親戚保甲長新炳文張聚珍等即行保釋咱兩家因冤無處訴遂來城覓找律師在省公署控告云(人)

捕獲嫌疑

天來銀號搶案久未破獲昨聞第四警署前日在小西關小十字街路西某店獲得嫌疑犯三名旋即帶署審訊是否正犯尙未確定云

理髮減等

省城理髮舖價目經公衆規定分爲一二三等大西門裡德潤祥理髮舖原係一等價目茲因營業不佳該舖遂減價爲二等以廣招徠云(魔)

是誰之過

北門裡會仙茶園執事文俊峰爲歷屆某稽查所不慊昨日該稽查帶同人友數名入座觀劇文俊峰乃知爲該稽查所帶即令其起票該稽查以文有意丟臉于是勃然大怒文俊峰並代園役將該稽查毆打不堪該稽查旋即回署報告並擬處罰云(吉)

訴訟要訣

自司法獨立以來民間因不明訴訟手續又無法律智識往往受人欺騙致成冤獄茲聞鼓樓南科學儀器館現在經售上海共和書局新編之訴狀大全一書凡民刑訴訟的狀式手續及辯護方法無不俱全洵爲洗冤枉伸公理之南針而亦爲律師者所不容不備者也

一撞三元 (人)

城西某村劉姓大車日前進城賣柴行至大西關第五小學操場地方因過小清駕馬向前一撞將該校操場之木欄撞折三根經學校稚警將車夫抓住判令賠償修理費三元了事車夫以秫稭未售囊空如洗警所令其取保釋放翌日該車夫重拉柴一車出售償欠了案該車夫逢人便道其始末頻嘆鄉下人實在無法進城云

飛簷走壁

小南關德源酒店胡同路北住戶丁廣文家昨夜一時許被竊賊入室將大鼈皮襖首飾錢包等物盡行竊去及司夜者查覺賊即登塵箱上程姓東廂房隱匿丁宅僕人亦越牆往捕賊竟不知所之將手套錢包手巾遺在房上似此飛簷走壁之竊賊警察當局亟宜設法防範以安閭閻也可(之)

煤業現狀

據商界消息奉天煤商向時甚鮮依去冬調查全城不足三十家今歲忽驟見增加現有數目竟達百家以上加以天氣既暖銷路無多而各家競爭尤烈以致營斯業者咸有不堪賠累之慨云

拐騙被捕

城內皮行源增泰前被楊玉泰拐騙狐貉皮襖十餘件計價共值千餘元隱匿日站酒地花天詎昨被日警署烏山警部協同巡捕在艷樂書館捕獲訊明案情擬即引渡中國法廳云(吉)

傳戒著書

太淸宮葛方丈以去今傳戒二次頗有事實可言特將兩次之事實編錄成書名爲太淸宮傳戒餘編刻已付印以便道教中人得以隨時翻閱云(旭)

△營口▽

儲蓄發達

本埠郵局海關驛運便署及東西兩樂善公所均設有儲蓄會集多數之金錢以借貸與人一般小本營業者向各會借貸者實繁有徒各會獲利頗厚且各會均無存欵大有供不敷求之勢儲蓄營業之發達可見一斑矣

△遼陽▽

調查戶口

本邑四境自入冬以來地面異常安謐日昨尹所長以年關在邇恐不肖之徒混跡境內難免不無盜情事非認眞調查戶口不足以資防範當令所轄各警區照辦云

樓房落成

邑西關東洋街玉家料理館今春失愼燒燬無存已誌本報該館主人爲恢復營業起見不惜重資鳩工建修樓房數十間于日昨告竣擇吉開市云

△鐵嶺▽

幼童迷路

昨有城東三道溝某甲在東門外遇一迷路之幼童該童年方五齡姓氏居住均已忘却該甲以爲假假無之實堪憐憫遂携之至附近警察所辟明住址姓名以備尋者之注意後仍抱之而去云

△錦縣▽

梨園復活

錦縣薛家屯聚順茶園今秋因角色不齊座客稀少以至歇業茲日前該園主又在天津邀來坤名角色數名擇吉開演聞已定于本月八日午前登臺奏技屆期必有一番熱鬧云

△新民▽

因戚受累

本縣警長前獲巨匪單永才連同嫌疑犯單永全一併交縣訊供搶劫某公司金票暗送胞妹蔣單氏家存放不諱及如數起獲並將該氏與其夫兄蔣振和復案惟蔣振和存貯實非有意確係因戚受累並將該匪連座八戶各罰五元以示薄懲至蔣某能否一同引渡尙未宣布云

△西豐▽

催繳陳欠

縣公署近以開徵月餘而歷年之陳欠尙未完齊值此財政維艱之時若不嚴催恐無清結之日是以特令警甲按所管之欠戶查名傳送來縣追繳陳欠以重國稅而除惡習云

寒假規定

西豐縣昨奉教育廳令開茲謂本年學校寒假規定自民國十一年一月二日至二月十二日止共四十日仰令所屬各學校一體知照縣知事准此比即轉飭勸學所長張雨田通知各學校一體遵照以重公令云

△彰武▽

淫爲惡首

本邑城內住戶張曉樓前淸時代曾在縣署充當經書次子張貫三嫖賭無行不意前整年流入匪類殞命遺妻鄂氏青春難守加以其翁衣冠禽獸竟爾成姦遇恐其老妻得目遂攜其媳下鄉居住其老妻終朝銜怨亦無如何語云萬惡淫爲首其信然歟

鴉片宜禁

本邑城內西北街劉某院內住戶單全前數年在二十八師某營充過排長近來賦閒竟以販賣大煙爲生得利甚鉅值此煙禁森嚴之際該單某胆遠禁漁利殊屬目無法紀未悉有管理責者亦有所聞否耶

△金家屯▽

局長盡職

本鎮稅捐分局局長馬一山歷充稅差富有經驗自到鎮以來對于職務矢勤矢愼對于屬員嚴加督飭謹防偷漏以故徵收日見起色如該局長誠爲稅務中之錚錚者也

保長得人

本鎭保甲局保長王介藩少年老成學品兼優對于分內應盡事宜積極進行力謀改善數月以來功績卓著頗爲一般人民所欽佩金鎭保甲已有起色保長如此謂爲得人洵無愧矣

△下九台▽

胡匪落網

台街駐防吉林陸軍第二團一營營長張凌閣日前派三連連長開往岔路河駐防該連長令率兵十餘人下鄉查道行至某屯突遇四人身穿便服各帶小包面目可疑當即捕獲報告營部該營長親赴岔路河營問該四人供認是某幫胡匪并查出大小槍數桿該營長日昨將匪帶回不日送往旅部法辦云

藉公肥己

本鎭稅局未改總局以先委員張漢臣係總局長夏某之至親到差伊始百計營私對于商民多方爲難今秋經財政廳督察員趙君查出種種弊端當擬送警看押懲辦後由張某託本鎭協和盛執事李名遠出爲調解叩頭謝罪始得倖免及(總局改移台)街夏局長又將張某派充樺皮廠分局委員張某到樺皮廠後即將該處舊有之攤床二等營業証擅自改爲六等者計五家至發給票商民偶加詢問任意罵詈居稅每日亦收錢四十吊不開票據希圖漁利後經某報揭載不得已乃將所呑贓欵退還是以大受地方排擠夏局長見地方不容復將伊調回總局派充稽征委員查張查野蠻成姓今更恃局長之祖護大膽在揑肆無忌憚不論何項營業征收稅欵必多收一二十三四十吊不等尤奇者財政廳每月領發吉大洋平均價格伊每擅自加減以折扣致各商忍無可忍特將張某種種舞弊行爲搜集証人証物請求財政廳查辦以儆末吏而蘇民困云

△黑龍江▽

因公殞命

上月三十日有警兵五名在西江沿一帶巡邏突遇胡匪若干(數未詳)將警兵擊倒一名其餘四人逃回報告派兵追緝已無踪跡受傷警兵雖已抬至醫院調治竟于十二月一日溘然長逝矣

△拜泉▽

惠及囚犯

本邑監獄管獄員王竹賢人極慈善作事精詳自經任職迄已數載對于所管囚犯諄々開導務使向善一切飲食均親自檢點恐縛手差役有舞弊情事務使各得其實致在監獄人犯無不歌頌王公之德云

自由論壇 (歡迎)(投稿)

▲爲政府獻一策

貧寒之士素無恒產惟仗依人作嫁藉鶴俸以爲生在祇願個人衣食有担負猶輕欲兼顧全家養贍者担負尤重平時如有奧援謀差尙易倘並此而無之而欲在人浮于事之秋覓一差缺戛乎其難縱使才具優良亦然無濟此寒士謀生之苦也

乃近來京畿之內或在各部占有位置者或在公署當有職務者或在局所學校承充科員教員各論其名則居然得有差事足以驕妻妾傲朋友非不誇耀于一時考其實則薪水積滯不發今日典去衣裳明日愁無柴米竟日在棲風慘雨之中度此可憐之歲月由此觀之有差事之苦反較無差事之苦爲尤甚也

何言之蓋無事之人尙可託詞分向親友處作庚癸之呼以資接濟既已有事換之情理當不可再向他人借貸以致居京之人除謀事候派者經濟當然困難外凡一般貧寒司員無不愁眉双鎖其急盼發薪之狀幾如大旱望雨政局如此可勝浩歎

爲今之計深望主座體諒貧苦司員不再欠發薪費如果力有未逮可將公府中顧問諮議等乾俸一概撤銷以補富而易周急豈不甚善予敬爲之獻一策焉(恰)

▲陝西戰禍　最近相傳陝西又起戰禍

陝西人民戰固不了不戰亦不了蓋第一須裁兵除匪而裁兵除匪之前提須大局解决無南北間題故中國人之盼解决者莫陝民若也

多少萬多少種類之兵之匪分據全省不戰則食民擾民戰則殺民戮民各省無此酷地獄無此慘苦總長國家受處分陝民實祝禱受處分而不得也徐佛蘇云反對共管者撫良心吾實不能判斷其言之是否也(誠)

▲不平　參謀部將歷次欠薪總額與政府清算請政府設法調劑使底于平以救其不平此亦泛然索欠者耳然突聞是不平之聲輒覺有無窮之感

一二窮部員間關千里背棄桑梓所獲者仍不得一溫飽焉而尸高位者擁厚貲資武力者多橫財此眞第一不平事更推演而至于一般人民其爲差數直不可以等計矣

不平則激此物之恒情激而至于變亂此事之恒理以危難叢全之國家更種如許激盪之因以促其變亂則其將來之結果有果吾人所不敢言者此一二部員迫不得已仍求政府調劑之誠不敢謂非激盪變亂中之一較好徵現使一日潰決之以自平其不平其變亂所至恐非幾多之窮部員開欠所得比擬其萬一者矣然而政府將奈何(鍋)

本館營業部啓事

改委范驛分館經理

本報范家屯驛分館經理改委邊旭樵君業經開辦有日設在滿鐵北電燈廠隔壁而該驛各界如有訂閱本報刊登廣告者祈與邊經理接洽可也此佈

446

新到德國九一四藥針眞正

自歐戰以來交通不便。德國九一四來源早斷。雖有日法二種通用市面。論其功效不及德國者遠矣。近來歐戰平和。各國仍照舊通商。所以眞正德國九一四。又復運到中原矣。此藥製者純淨性平無毒。即無病者射之淸血。亦無防碍。如染梅毒者射之。其殺菌力甚大。更無絕嗣斷後之說。染花柳者諸君注意。凡一切梅毒下疳慢性橫痃。或咽喉肛門潰爛。及骨節疼痛等症。注射一針七日保痊。永遠不犯。因此藥初到恐未週知。特別減價二禮拜。患此症者諸君速來本社注射。莫失此良好機會也。

奉天濱江花柳醫院院長何子範謹啓

奉天鼓樓南千石橋胡同花柳醫社便是

婦人專門藥

爲奏効的確　治癒迅速

婦科靈藥

中將湯

以現所博世界的名聲

主治効能

子宮諸病　腹部疼痛　心氣昂進　產前產後　月經停滯　內膣膜炎
赤白帶下　晚間不眠　惡心嘔吐　血氣肥滿　膣加答兒　婦女神經
上逆頭痛　難產流產　憂思多怨　氣鬱心悶　腰部冷厥　經水不調

CHUJOTO

本舖　東京・大阪　津村順天堂

各地大藥房均有代售

化痔

痔瘡之種類甚繁有牝痔脈痔腸痔之分又有瘻痔血痔氣痔之別究其患痔之原大都濕熱下注醉飽行房陰虧燕甚房勞過度以致筋脈橫精氣脫泄成瘰成塊或癢或痛者爲痔膿血淋漓管長數寸或黃水紫血脫肛疼痛者爲漏本主人得家傳秘法虔製此丹無論新痔舊痔內痔外漏結核成管脫肛流血痛澈心肺速將此丹用白開水送服一丸每日三次縱使數十年極重極危之症遇服一料包可斷根永不再發百試百驗每瓶現大洋一圓每料五瓶現大洋四圓另有雙料化痔丹功效尤速每兩瓶現大洋二圓八角每料六瓶現大洋七圓如日久成管另製包愈惡痔去管膏雙料每瓶現洋二圓單料每瓶一圓內服外擦功力更速●上海盆湯弄崔氏獅香廬●奉天大南門裡金銀庫胡同獅香廬分行同啓

遺精聖藥　媧皇補天丹

精者人身性命之根源凡人未交媾之時其精涵於血中及至交媾慾火動極周身流行之血至命門而方變爲精乃人身至寶何等慎重若有交媾之時忽然精不泄或幼年誤犯手淫精竅不固甚至夢遺滑精臨房不擧擧而不堅或見色流精未交先洩或旣交不久精薄精淸此外亦有勞心太過相火妄動以致遺精者本主人得祖傳神方有回天再造之功出神入化尤妙專治腎經衰敗各種遺精及以上諸症功能塡精鎖精壯陽種子補先天之不足培後天之基礎雖曰白髮老翁多病男子亦能復擧如或不信請速服一月隨至行房時自然腎關堅固久戰不洩且精厚如膠種玉可必本主人如出言欺人誓爲血物○每瓶現大洋二圓每料五瓶現大洋八圓○另製遺精必愈膏藥按貼命門能鎖精不洩每張現大洋七角總發行處上海盆湯弄崔氏獅香廬○奉天大南門裏崔氏獅香廬全啓

痰

咳由痰生痰消咳自止故止咳必先消痰此理人盡知之試問其何以消最靈的消痰藥品係何種則人皆茫然矣倘體弱患咳多年消痰無法恐久咳成癆遂不惜金錢日謀消痰之藥凡流行海上及普通治痰者莫不購食其如服藥雖夥痰咳益甚咳愈甚則痰愈壅日廢飲而夜不眠神疲力乏骨瘦如柴癆象已形勢極可怖厥後購得崔氏驥製半夏麴照彷單旦夕服之以覘其效驗歡意香服未幾忽思睡睡醒咳止而思飲即痰亦不梗且續購半夏一打服未罄而痰若失由是咳竟止體亦健於今三年痰咳斂迹驥製半夏可謂海內止咳消痰之無上聖品也爰述大畧以資介紹痰咳者○直隸警務處王品山謹啓○奉天城裡金銀庫胡同內省長公署東首路南獅香廬誌

價目每大盒現大洋二元四角　小盒現大洋一元兩角　每打現大洋十二元一角　小盒試服現大洋二角

批發格外從廉　外埠郵匯極便　郵票概作九五

扶陽固本丸　精品

此丸係補天氏大醫士新發明精擇雄獸之腎牡禽之髓珠玥之菁花之精用化學法提鍊修合爲丸有水火旣濟之功陰陽相生之妙性質王道功效甚巽誠不可思議屢試屢驗前經各醫學博士批驗故與市井牟利牛溲馬勃者實有霄壤之別無論老年少年所患陰虛陽痿久年不愈速服此丸使其腎精充足陰陽鼓蕩琴瑟調和復能壯筋骨補氣血添精髓如常服此劑雖夜御數女精神不倦不愧扶陽之稱寳補身之良藥也。主治先天不足後天戕伐。命門火衰水火不濟。色慾過度腰膝痠軟。下元虛弱夢遺滑精。年老氣弱陽不舉發。精濇早泄陽舉短小。交媾不燥臨房畏縮。精竅不固交不耐久。胃精發敗交不受孕。氣血兩虧耳鳴目眩。手淫過甚精枯陽痿。百體委靡精神恍惚。服法每服五丸每天早晚空肚用開白水送下價目每盒現大洋一元每打現大洋拾元外埠另加郵費此藥能治婦女身體虛弱面黃肌瘦精水不調臨期腹痛等症每盒現大洋二元○外埠函購各藥一律另加郵費

上海人壽醫室（藥室）餘年氏秘製

珍珠鏡面散　沈製羊脂珠粉鏡面散專治男女老幼面上雀斑粉刺酒糟等症能治之每瓶現洋五角單料每瓶現洋兩角半

沈製生髮膠　男女老幼脫髮禿頂包可重生新髮黃髮自能轉烏黑大瓶現洋五角小瓶二角半

美國威爾生勃醫製　**奶香白玉粉**　閨閣女界可代粉用滿面芬香每包一角

上海寶羅製藥公司　**湯森氏**　最新發明美容奇藥

生毛髮藥水　此藥效驗神奇長髮極速凡病後產後血虛血枯及脫去之髮擦之均可重生眉毛黑且亮而破天荒之奇藥也每瓶現大洋一圓每打十一元

治雀斑　**愈斑光面水**　斑藥　此藥專治雀斑汗斑及等症擴有神效極數遇之即可間令盡人光面如美容洵要家也每瓶洋一元

治酒刺　**面皰藥水**　刺藥　此藥專治面皰粉刺酒精赤鼻等症風水只將藥擦過處即能效重再擦愈消見即減跡痕者藥也每瓶洋一圓

美容奇藥　**皮膚白色素**　此藥能令肌膚潔白細嫩男女老幼諸美塗散奇神每大圓

奉天大南門裡金銀庫胡同省長公署東首崔氏獅香廬藥房獨家出售

營業課目

軍裝軍械　硬煤烟煤　羊毛皮件呢絨　包辦工程
各種機械　五穀雜貨　電氣機械器具
鐵道材料　海味肥料　瀛車並其材料　代理
五金雜貨　油類木料　焦炭硫黃黑鉛　水火保險
銅鐵水管　道木洋火　棉花洋絲洋布

總行　株式會社大倉組　日本東京市京橋區銀座三〇七

分行　北京　天津　營口　上海　九江　香港　安東　倫敦　紐育　漢口　西士呢　大連　本溪湖　總日本各地

奉天出張所　奉天十間房　電話五六五番

老福順堂廣告

本藥房總號設奉天大南關　製藥目錄本　贈函索即寄

奉天巡警使化驗　北京內務部立案　奉天醫經驗化驗

頭痛藥　治偏正頭痛保管藥到病除每包五角	睡藥　治夜不成眠功能安神穩睡每包八角	胃痛散　治男婦老幼一切肝胃氣痛每袋三角	健胃散　治消化不良功能健胃消食每袋四角	癬疥水　治諸般癬疥及一切皮膚病每瓶四角	感冒藥　治風寒感冒功能解熱發汗每包二角	祛痰散　治痰多積寒氣管略出無力每袋五角	咳嗽藥　治勞傷咳嗽功能淸肺止咳每盒八角	瘡毒膏　塗楊梅下疳一切疔瘡毒每盒四角	治痔膏　塗內外痔瘡一切痛癢腫潰每盒一元	瀉痢散　治日久瀉肚赤白痢疾等症每袋三角
脚氣水　治乾濕脚氣功能消毒止癢小瓶四角	牙疼水　治風火蟲牙一切牙痛每瓶定價五角	吐血藥　治遠年近日一切勞傷吐血每袋五角	大補血　治男婦虧血身弱面白各症每瓶一元	殺蟲散　治腸胃寄生蟲類爲患每包一角五分	消毒丸　治血中鬱毒不淸瘡瘍各症每袋四角	淋濁丸　治五淋白濁功能利水消毒每袋五角	梅毒丸　治魚口便毒楊梅下疳各症每袋六角	退瘧散　治寒熱往來老幼瘧疾每包定價三角	瀉下藥　治便毒功能催瀉滑腸胃每袋二角	遺精藥　治遺精遺溺生殖器痛等症每袋六角
虎骨熊油膏　治腿疼腰痛四肢麻木等症每大張六角	參茸百補丸　治氣虛身弱精神困倦各症每大匣五元	寧坤至寶丸　治胎前產後子宮月經各病每匣二元	小兒驚風散　治小兒抽風夢中驚恐等病每袋三角	小兒消積散　治小兒一切腸胃疾病每袋定價三角	理血健腎丸　治腎虛陰萎勃起無力每打價十三元	淸胃化積丸　治諸般積聚功能淸胃化積每盒六角	利水消腫藥　治水腫尿閉功能利水消腫每包五角	通明眼藥水　治諸般眼症功能除炎退翳每瓶五角	筋骨疼痛藥　治全身筋骨肌肉一切疼痛每袋四角	參茸甘露酒　治風寒麻木腰腿疼痛等症每瓶三元

東三省代賣處

（限於篇幅）（不能盡錄）

安東東益增遠　鳳城中西藥房　鷄冠山公濟和
千金寨裕論慶　本溪縣寶泰隆　岫岩興聚勝
寬甸縣復裕盛　莊河東元茂　牛莊裕順興
大連天合金　旅順福慶和　金州洪興德
熊岳洪興裕　蓋平同合利　海城永茂興
遼陽義盛福　騰鰲堡天裕泰　貔子窩永順隆
盤山德慶隆　營口福亨金店　營口成文厚
營口西益盛　復州慶生堂　田莊台恒興利
鐵嶺永慶生　孫家台萬盛裕　開原豫豐長
開原廣和益　昌圖寶聚源　懷德聚昌隆
法庫永盛德　梨樹福勝魁　四平街裕慶亨
雙山福盛德　公主嶺三合公　馬仲河義昌和
八面城順興當　洮南德興盛　通遼鎭聚興當
山城子春玉成　東豐三文遠　西豐同順祥
西安廣昇長　太平哨寶慶祥　樣子哨興順成
興京萬隆當　朝陽鎭興合智　桓仁聚生永
新民德勝和　黑山利源遠　興城瑞興德
錦州育發祥　連山鎭瑞德堂　義州寶增湧
綏中大順成　綏中華勝福　白旗堡元茂魁
石山站福順增　遼中萬聚長　伊通銘記號
長春天合慶　張家灣興和隆　張家灣玉記行
德惠天成德　石頭城復盛湧　阿什河恒興合
賓州德昌恒　磐石恒興泉　下九台義德盛
吉林天合昶　吉林濟生藥房　琿春德順興
依蘭永春泰　一面坡福增永　通河永盛發
卜魁天合潤　呼蘭人和成　巴彥源豐慶
拜泉義和福　綏化天合泰　海倫源通厚
慶城義興東　安達站興盛增　黑河双盛東

……一方……迄今感戴……放賑缺地又爲各村籌費謝洋千元……以備述交友一見困難輒……救濟此乃重義好施殊屬可風無以表揚特登報端以彰好義 新民 姜家屯等九村代表周榮閣謹啓

永井醫院 電話二一九九番

力 川上運送店 電話七八一番

仁同□院 電話三□
其他各種藥價便宜均按小洋計算 每日視貧人五人不取藥費恐未週知特此佈告 有中國人翻譯 本院在十間房大街中間路北

民國要聞

政潮突起之原因

▲府院意見甚深▲近因爲張壽齡地位問題
▲不虧衆人勸阻幾乎擒堂大散新閣之命運終恐難保

政界消息。前日晚間。外間突傳新總理有專車避津消息。惟其原因。傳說不一。茲據某方面消息。則謂因煙酒督辦張壽齡。去留問題。致與徐總統發生齟齬。蓋潘復免職之時。本有與張壽齡連帶下野之條件。互示各不偏袒之意。乃潘去。而張依賴元首之卵翼。戀棧猶昔。轉輾經月。仍無退志。潘氏表面固伏處津門。而□□之熱。實較前尤甚。自□□極形怨艾。幾訴于雄踞遼海。虎視關東之某巨帥。并有自托異姓肉骨之說。結果爲其電致府院。兩方主張公道。驅逐張氏。元首見之。即囑郭秘書長。張交通總長。寄語總理。謂張某亦沒有什麼。今次對于近畿軍警各餉。力爲奔走措集。至數十萬元之巨。不爲無功。可暫逢關外。代爲緩頰。靳氏聆悉之後。即行遵辦。但其方式。乃係奉諭。特逢意見。旋復來電。保證致公府者。僅自居于承上接下。初未雜以絲毫其措辭比之前電更爲嚴厲。且字裡行間。鱗甲森森。隱然有不可成批之概。元首良不能堪。乃遷怒內閣用系論特達方式之電。謂爲蓄意實已。急召郭張呵責。其不善寄語。此二人者。歷官年久。老于儀注。不敢而辯。受窘頗久。于是張交長。請假五日。並已準備辭職。新總理亦遂有避津之訊。張壽齡亦上辭呈。總統亦即草一通電。(見別條)歷訴苦衷。正在兩方相持待發之時。經某某等以太平洋會議。方在吃緊。如果國內發生擒堂大散情事。勢必令列席該會之代表等。失其憑藉等說。爲勸阻。双方亦各覺悟。始允暫止。政局能否不遽行爆裂。須看兩方面諒解之程度爲斷。惟以現狀言之。張壽齡固在不容不去之列。繼任者遂有汪士元王永江屈映光等說。

又據政界確訊。新內閣不穩消息。在一星期前已有所聞。靳不斷向徐口頭辭職。徐總出以敷衍手段挽勸也。不許開辭職之口也。皆爲往事。而葫蘆中究竟何藥。外人皆莫能知。上月底盛傳靳改組說。今則此說殆站不住。靳閣命運大約在難保之數。但靳閣決取一種。不肯自請下臺手段以相持。張還伯則擬趁假後。遞辭呈在起草中。靳閣倘至終結後。替代人物徐之心目中。不屬之高御弟子錢能訓。即屬之通聘各國之朱啓鈐云。

政府注意交鈔

政府當軸。對于擠兌風潮雖息。但中行流通鈔票五百萬元。極力張羅。已得現欵六百餘萬。遂出票額關係亦無至大危險。惟交鈔于正式票額。外復發行紅西字特別符號鈔票一千餘萬元。聲言係屬與政府墊欵。總能救濟一時。當有隱患。特由負責人員商定。囑于備欵收回紙幣外。將來查帳檢驗基金。應較中

行爲嚴。不久即可另訂詳章加以軍大限制云

如火如荼之南軍北伐

▲孫文自任督師▲聯軍分攻湘贛▲來年開始攻擊▲政府注意籌防

香港探電云。聯軍總司令部。略在桂林組織。靜候粵軍後路。陳炯明既已正式就總司令職務。詎料內幕又起糾葛。因孫文原定以大元帥名義督戰。含有自任前鋒之意。命陳爲總司令。所定四支隊。內委由李福林發生爭任副司令風潮。故北伐驟停李烈鈞亦有爭權之思。惟聞孫已改任李福林爲副司令。以楊坤如統轄第二路支隊。李烈鈞。爲前路指揮兼管第一路支隊云云。

駐湘探員來江電云。孫文至平樂後。即開隨營。臨時緊要會議。列席上級軍官代表三十六人。中下級軍官參謀政客約一百二十餘人。決定速頒出發令。至急附則第一分攻閩贛。雖有專責。但李厚基陳光遠均有準備。恐難取勝。各處聯軍皆有援助義務。聽候抽調。援軍第二北伐全部軍隊。限十日內齊至衡州。第三日由衡再進時取。漸人挪營辦法。不得過激以明愼重云。政府迭接湘粵探員來電云西南聯軍。在湘南集合後。孫文又令桂防粵軍第二三兩營開赴韶關。以便分攻贛南。由此繼續北攻衡州。滇黔各軍陽衡州。俟大軍開抵湘南時。再謀備一致北伐。惟總攻擊令。須俟來年一月方能實行頒發云。

又贛省迭接湘粵首當其衝日來防務非常吃緊。陳光遠曾迭電來京告急。據聞中央對于此事。現已擬定辦法兩種。(一)由直奉魯豫蘇皖鄂七省。各抽兵一旅往援。各路援軍均歸陳光遠節制。所需軍費。中央與贛省各擔一半。(二)電令曹張吳三使協同派兵往援。軍隊數目。分配及設防辦法。以及軍費供給。由三使協商酌定。規定上列兩種辦法。現已發出通電。向各方面徵求意見。聞張使方面已有覆電到京。贊成第一項辦法。並申請照准前呈。援贛條陳。頒討伐明令。至奉軍援贛佈置仍照前定計畫。令張作相先率一師前往。餘則觀軍事之所趨。再行酌量續派云。

梁士詒來京之眞相

昨日通信云。徐東海電召梁士詒來京。此語係屬交系有意傳播。自吹其牛。當梁到京之夕。火車將到前門。下午六時餘。舊交系先用電話。四處通知粵人之在京者。請其往車站歡迎。並云人愈多愈好。有叩以梁何以來京者。則以總統曾召對其實徐東海並無召梁之電也。是晚粵人赴車站歡迎者。僅寥寥四人。亦可見粵人對梁之感情矣。梁到京後。彼交通系即爲其主人大張聲勢。特地傳播一種消息。謂梁在上海籌有千萬。攜帶入京先以四百萬接濟交行兌現。再將所收交鈔抵作股本。即以此千萬巨欵。鞏固交行。說來像煞有介事。彼之通信社。據以發稿。振振有詞。與交系有關係之報紙。更大書特書。此兩日間。頗足聳動都下。記者特爲切實切實之調查。梁此次來京。實係不名一錢。所謂千萬巨欵全是子虛。不過曹汝霖近日以責任所在。不能不極力摟持交行。向日本方面借得四百萬係以交行作抵押。梁係該行董事長。必要他簽字。方成有效之契約。茲電請梁來京。所謂先以四百萬兌現者。實祇有此耳。非梁由上海攜來之欵也。舊交系可謂巧于影射哉。

又聞梁士詒在廣州失敗。逍遙滬上。本無意來京。近因舊交系在北政府。又有機會活動。其大概計畫。係周自齊擔任對外。已起程赴美。葉恭綽擔任對奉。已起程赴奉天。朱啓鈐擔任疏通徐東海。連日奔走公府。俱已漸奏成效。正好値交行兌現機會。以出頭維持爲名。力圖振作達其最後之目的。所慮者現欵一時無所出耳。幸而曹汝霖已向日本方面。借得四百萬。電請他來京簽字。正中下懷。于是急急北上。舊交系計畫如此。梁能否在此東倒西歪之政治舞台上。演一演拿手戲。且看財神之魔力矣。但對手方面。有一智多星張志譚。平時以智囊自命。財神陰謀。他早參透一二。他見葉去梁來。曉得事極日迫。他本領原是不弱。自恨孤根未深。見大敵當前。不敢不稍示讓步。以退爲進。所以梁一到京。他即請病假五天。若消息仍是不佳。即繼續辭職。此五天之內。吾人且看智多星與財神鬭法可也。惜世人肉眼凡胎。恐不易見耳。昨聞交通部人云。張之請假。係因中英銀公司●粵漢鐵路。四鄭鐵路。好幾宗借欵到期。迫着還錢。故張推病以避之。若籌不出錢。只好一走。以堂堂梁山泊上智多星。平日慣在千軍萬馬中討生活。座在忠義堂上。用秤分金。用碗分銀這樣的人謂其怕人討債。一嚇便跑未免太輕視此智囊矣。然此種細觀吾人姑不深究。若梁士詒以財神之魔力伸張于政局。交行非兌現不可。市面小民。先受其賜梁氏其勉之。

進逼不已之川軍

▲川軍反攻鄂西 ▲巴東防務吃緊 ▲武漢特別戒嚴

鄂西因川軍反攻。現又吃緊。茲據宜昌三十日電訊。右路直軍自將川軍驅出施南後。刻正乘勝向恩施進發。趙榮華已將原駐猴場行營。移入施南。計川直兩軍自交戰以來。施南一城。直軍先後已三得三失。此第四次克復。趙現親率所部冒矢進攻。另以宋大霈全部進據野山關牽致川軍正面。左路川軍鄧錫侯部。已將興山攻下。現據觀音堂喻華偉劉發卿兩部。現由火峰焙石向秭歸猛攻。現已激戰三日夜。兩軍死傷甚衆。中路情形双方相持不下。川軍近又增加盧際唐一師。孫傳芳。因鑒于川軍反攻之烈。已將第二師全師開赴巴東。又調蕭通劉躍龍所部一旅加入前綫。孫已將總司令行營。移駐秭歸。親在後方指揮。監陣頗嚴。退者輒斬。並令盧金山速駐建始。以斷絕川施各軍聯絡。又令王都慶全部出長陽。截堵鶴峰。以防川軍蔓延云。

據武昌一日快訊。聞此間昨接孫傳芳師長。電告川軍伍懋辛。近日指揮大隊 出援火峰驛黃鵠嶺等處而距巴十五里之土地堂方面。亦不時發現川軍散隊。現因專力對付施南。故巴東甚爲吃緊。務懇速示機宜。以資應付。蕭督接電後。以目下各軍均有任務。調遣殊難。設法當覆電令各軍加緊戒防。以待吳使返漢後。再事佈置。如有槍彈缺乏情形。僅可由漢廠擔任接濟云云。

蕭督又以武漢兩方自前均爲亂黨機關。而武漢商埠地大人雜。良莠不齊。如不嚴加戒備。深恐奸人乘機煽亂。貽害地方。昨特頒布戒嚴令。飭防憲兵隊日夜巡邏。夜間並有大批憲兵在各要地持槍防守。過路人均必加以盤查。每至十二鐘以後。街巷間斷絕行人。所有通衢狹巷間。無非三數巡查隊鵠立守衞而已。氣象森嚴。情況蕭索。實令人聞而心悸。蕭氏又以川鄂戰事吃緊關于水陸防務。亦特別注意。至水路方面已飭各駐軍嚴加防範。至陸路方面。則飭水警廳長何錫蕃。將各沿江水警。飭令嚴加防範。並增設泡警。以備不虞云云。

曹吳對王占元圖謀督魯之態度

曹說子春可以休息
吳說極端不贊成

王占元力謀督魯。各報均已揭載。昨又據保會歸來之某要人談。追述曹吳對王謀督魯態度。照誌于下。王始則拒絕曹吳邀請列席。繼又藉詞祝壽。躬自前往。曾分晤曹吳。向其親信左右。爲背景之活動。不料曹三爺與長勝將軍。談話中偶及于此。曹云。子春下臺太不好看。不怪傍

吳佩孚代表在粵之運動

▲孫中山意見之一斑
▲三代表去留之現狀

廣州通信云。吳佩孚派遣代表來粵運動平和。迭載各報。惟此事隱祕。多不能詳。茲據調查吳佩孚當所派代表未抵粵之先。已託在滬直隸正定府某紗廠麵粉公司總理某。向粵在滬某要人向孫文疏通意見。某總理曰。吳佩孚此次取武漢。實萬不得已之舉。吳在洛陽實無地盤餉項何從出。故窺武漢取王占元而代之。今下岳州不入長沙只占回荊宜。並不攻川。足見吳無心與西南爲敵。今日大患在張作霖。而不在吳佩孚。即使吳讓出武漢與西南交歡亦必多與時日。使吳解決他省地盤方能退出鄂省。總之吳佩孚不願與西南以兵火相見。請轉告中山先生有何意見。必能疏通。或有商量必能由就。況吳所派代表不久抵粵。與陳炯明當可面談。此次本吳佩孚託我訪公表示意見。吳決不能讓奉軍飲馬長江之水。此可以表示吳氏態度。亦所以屏蔽西南也。某要人歸粵。即往梧州將吳渥代表某地理之言。告孫。孫曰我非定要專打吳佩孚。如吳能讓出武漢。將鄂省讓歸鄂民。實行地方自治。彼率駐鄂省之直軍。盡師北上。助我定中國長治久安之策。以民主主義爲前提我又何必與他個人爲難。如以權利地盤爲交換問題。中國各省地方。乃中國人民地方。非武人所能隨意分配占據。請告該總理。如有所表示。先撤在鄂直軍。通電申明主義否則雖派代表無益也。

吳氏所派張雨山包蘭友兩代表抵粵後。包未往梧州。派蕭南某君往梧見孫文。述吳氏意見。孫曰子玉如以誠相見。我可接談。惜吳子玉事事騙人。即如所說恐人亦不盡信吳子玉一騙王占元。再騙趙恒惕。三騙鄂省人民。今則加兵岳州。進兵川陝。儼然與西南爲敵。我不打他誰打他。鄂人逐王占元。乃鄂人之天職。與吳佩孚何涉。旣不助王占元。又不助鄂人。反從中竊取地位權利。此種人說話毫無信義。叫我如何能信。如吳佩孚能翻然自悟。移兵北逐。讓鄂省于鄂人。方有辦法。否則口頭上話。句句好聽。對于國家人民。究竟有何裨益。陳總司令無論如何。決不能不服從我的主義。如以爲派代表來粵。即可停止兵事。吳子玉眞發奇想。我此次出兵。係照川黔滇湘粵鄂六省地方長官。或人民之請願。如吳子玉服從三民主義。實際表示。亦國家之福。我所願聞者云云。

夏同和張雨山包蘭友三人。見陳烱明數次。無大結果。陳對夏言如秀峰欲粵軍不從江西方面出兵。宜先解散沈鴻英軍隊。方可再議。他事陳競存此種條件提出。故夏同和對于其他條件。不能不暫時擱置。包蘭友等所提吳子玉條件。陳亦如孫所言。謂吳子玉有所表示方能相見以誠。故所議亦無大結果。張包兩人離粵。夏仍在粵住西濠酒店。按夏同和在前淸光緒年間。曾任廣東官立法政學堂監督。陳競存時爲法政學堂學生。兩人原有師生之誼云。

(實)(業)(淺)(說)

中國境內棉稼之隱病

▲其他非寄生之(隱病)

美國對于棉稼之有特異之狀者。悉以銹病名之其病狀如葉銹病。然此種葉病病于中國捲葉病害極烈之區亦有發現葉銹病之害仍傷及葉之纖維其傷害無一定之界限每使葉形成破爛狀世人多誤以虫傷爲此種傷害起始于已死之油腺漸次侵及附近之細胞有時幼葉之大部分爲此病侵蝕所餘者乃漸次生長而成極奇特之形狀

捲葉病與因木風而生之縮葉病相同此兩種隱病其葉皆因受傷而破裂但縮葉病之捲縮起自葉之基部而捲縮病之捲縮起自葉邊及葉尖等處縮葉病之害每侵及幼小仔株而盛行于春季當結果之期則爲害極輕至中國之縮葉病之爲害則不在春季乃在炎熱之候即當結鈴之時尤烈

此等隱病雖不能定其是否遺傳然必須自遺傳方面研究之夫各種棉稼各有其特異之病狀且其傳染與抵抗之度亦不同此等現象係與生俱來者故可斷爲遺傳無疑也捲縮病之原因現時尚未發明但中國棉稼如大豆茄子或他種作物同種於一處時葉跳虫(浮塵子)必發生極多此虫或引隱病或爲傳受此隱病之媒介亦未可知耳

▲環境與捲縮病之關係

捲縮病彰顯之度以外界之情形及棉稼不種類而之同一棉田染有此病雖各株顯有病態然若仔細考查其每株則可見其變態及捲縮之度各不相同此種情形于華棉及他種未經選擇之棉更確捲縮病之甚者花芽受傷而不能結鈴果而已故遲種植之棉稼較早植棉稼受害爲甚因在捲縮病起始之前其時期短促鈴暇結鈴也又棉稼之不能是結鈴者有時竟毫無收穫如遇九十月間(陽歷)天氣溫涼尚可回復成花結果之本能然遲結之鈴恐已不能于霜前綻開在春日天氣過暖大概佰使此病早現據南京當地農民言前數年此病即較本年(民國八年)爲烈云 (未完)

唐繼堯高談時局

香港函云。香港某君以報載唐繼堯將率兵圖滇消息。言人人殊。因以新聞記者資格。往謁唐氏于其寓邸。詢以對于時局之意見。茲將問答詞錄下。問曰。外間盛傳先生將就大本營參謀長。及滇黔聯軍總司令職。有諸。唐曰。孫中山固嘗請余出山。滇黔兩軍。亦迭有函電來此間。推余爲聯軍總司令。事誠有之。但余均未有答覆。因余須親赴前方一行。實地觀察。始能決定。日間即當啓程。現尚無成見也。問曰。先生對于北伐意見若何。唐曰用兵本爲不得已之舉。年來各省迭遭兵燹。人民所受痛苦至慘。且太平洋會議旣開。中國能否有良好結果。尤屬疑問。此際正舉國上下臥薪嘗膽之時。還忍兵言。但時局終要解決。是好是大家想個善法。能達到不用武力。惟現因時國民大會旣有種種阻力。廬山會議恐亦無甚影響。究竟能否和平解決。亦正難言。然我以爲國家養兵。當爲正義。戰爭爲國民幸福。戰若祇爭個人權利。是一件最壞的事。我生平祇知有正義。民國初元。我希望項城爲華盛頓。不願其爲拏破崙。顧項城竟實行稱帝。不得不有護國之役。段祺瑞再起組閣。大可有爲。顧又蹈袁項城覆轍。任用私人。解散國會西南爲護法計。又不得不訴諸武力。然國家元氣。由是斲喪。人民生機由是摧殘。言之亦至足傷感。當馮副總統。在蘇督任內時。歐戰風雲緊急。予嘗提議南北各撥軍隊若干實行參戰。果能見諸事實。不特國際地位可以提高軍人旣知對外。或亦不至鬪到不可收拾。惜馮不贊成。余本決心裁兵。故當日廢督後。即厲行軍民分治。積極進行。詎政潮發生。予亦決意讓他人一幹。蓋予不知有富貴。不知有黨派。得失固不足以動予心也。十年來事與願違寔愧對我同胞。至以北伐。言當王占元在鄂兵變時代。原爲最好時機。自湘失敗。局面又一變。似亦不得不稍事觀察耳。唐言至是。笑謂予曰。君對于時局意見又若何。予曰予非絕對反對武力解決。但武力能否解決。不得不認爲先決問題。愚意果南北當局有覺悟。肯以解決時局之責。放諸國民之双肩。即訴諸民意。或訴諸武力爲尤易耳。唐曰若南軍佔領武漢。則國民大會。自可產生。爾時憲法聯治。諸問題皆可根本解決。此點君以爲有商榷餘地否。予亦笑曰。打倒吳佩孚。尚有張作霖。且南軍得武漢。亦決不肯罷休。以武力革武力結果。若何。某以爲尚待試驗也。時適有客至。余亦告別。此爲唐氏談話之概畧也

華會聲中之我國裁兵案

▲進行擬分作三期裁汰
▲最後僅留三十六萬人

我國陸軍。自辛亥以還。一般武人。均以擴充地盤。鞏固勢力爲首務。招兵買馬。不一而足。其實國家歲入有限。供不符求。如是搶刦潰變之事。層見迭出。不徒人民不堪其苦。當事者亦竟應付維艱。而餉糈一項。尤爲擁兵大老。最巨難關。二十一行省之中。兵不欠餉者。屈指難數。積壓愈甚。償還愈難。雖罄舉國財力。尤不足以支配。于是今年三月。中央有裁兵會議之召集鶯聲驟唱。霹靂遠來。西南大搗其亂。武人如是藉口有辭。不僅不爲減少。並且變本加厲。各自增兵。據軍界消息。全國之兵。除防營練勇不計外。其額已達一百六十萬人。較之法國。尤超過三十萬人之數。每年軍費。占入四分歲之三強。當局亦知夫兵猶火。不可玩戢遂又高唱裁兵。聞其計畫。準備分作三期。第一期爲十一年一月。第二期爲十二年一月。第三期爲十三年一月。第一期就各師旅中之老少裁去四分之一。第二期裁去四分之一。第三期第四期間。截至第四期。全國祗剩餘三十六萬人。裁兵區亦已規定。計奉吉黑爲第一區。直魯豫爲第二區。蘇皖浙鄂爲第三區。秦晉甘新爲第四區。閩贛桂爲第五區。此舉已徵求各督同意。但部敵各軍。剷俟戰事平靖後。再行舉辦云云。

新詩

◇可愛的早晨 (淑蘭)

△
茫茫的黑暗統制了世界了。
萬物都歸向毀滅的境地!
猙獰的鬼魅。
漸漸的逼近我們!
棘地。
荊天。
正當的途徑。
何處尋覓?
△
失望?
灰心。
不必。
聽曉雞啼聲喔喔。粲爛的晨光。
緩緩衝破黑暗出來。
逐去可怕的鬼魅。
攜來無限的希望。
長!
長!……
剎那間照澈了大千世界。似說:
「可憐的人們。
快醒啊!」
△
花兒含笑。
蝶兒亂舞。
鳥兒歡唱。
△
是何等美麗。可愛的。
早晨!
導人們的生命。
永久向上。
可愛的早晨。
一九二一·十一·二七

社會瑣聞

▲非洲多嫁之女子 (非洲)

▲共嫁二十八次

非洲特來克女士年十三歲即嫁於某君後其夫故又嫁共嫁二十八次卒以詭騙罪被流于西比利亞今年已五十八歲而姿仍姣好如少年云

▲月光有害於人 (英國)

英國理學大家別安得氏曾考察月光實于人有害不過其害不大因月光爲反射光線屬極性光而極性光實有速物質腐敗之能力此實極有趣味之研究資料也

▲狸奴居然慶生辰 (南京)

▲親友紛紛送壽禮

南京聚寶門外開設米行之徐某豢養貓共畜十餘頭之多內有一頭花白色者性極馴尤善捕鼠計養十年之久徐愛之不啻至寶昨(二十七)爲該貓十週生辰徐特代貓披着紅衣唱留音戲一般親友紛紛送肉送麵爲貓上壽聞者咸傳作笑譚云

經濟欄

◎德國輸出品廉價之原因

辛酉通信社據美國第一聯合外國銀行協會之調查德國機器在歐洲以同一之模範爲標準以相當美國機器代價四分一之廉價可得購買其所以廉價之理由可以左說明之

製造費及販賣費之低廉者(其重要處在使用德國製鐵材德國石炭及德國勞動者(手工業)德國製品可以驅逐英美製品也無疑而製造品價格之重要原因如左

(一)原料(二)勞資 (三)資金利息 (四)營業費(五)利益德國仰給本國時有右之五大原因所以在優越之地位

前年秋間在德國蒐集之勞資及生活必要品之統計如下

一週間給費

職業別	(一九一三年) 一九一三年 (馬克)	(一九二〇年) 一九二〇年 (馬克)
器具工	四三·二〇	三三六·
鑄造工	三九·	二二八·
木工	四四·二八	二一六·
電氣工	三九·一五	二〇四·
曾拉穆馬	四〇·五一	二二〇·
煉瓦築工	四四·二八	二二六·
事務員	四〇·五一	一九〇·
打字工	四四·二八	一九〇·
女店員	一八·	一五五·

生活必要品 (三十馬克一元之比較)

品名	一九一三年(馬克)	一九二〇年
牛肉	一磅一·	二四·
卵	一打〇·六五	二一·
麵包	四磅一個〇·四五	四五·
牛油	一磅一·二五	一七·
馬齡薯	十磅〇·三〇	四·一
男子洋服	八〇·一	二〇〇〇·一
靴	二〇·三〇	三〇〇·一
五室借家	一二五·一	一五〇·一
劇場票	一·五〇	八·一
石炭	二二磅一·	一三·五

據以上之比較則可得窺見德國政策之一端德國政府管理物價且另設一局而管理輸出入及匯兌率限于內地匯兌馬克雖維持其一定率但外國匯兌準據各國貨幣之市價而時時變更其率

德國明于外國貿易故執新精密之保護政策德國人無論爲個人爲國民較諸他之競爭國民富于自制心故勞動者技術者行政官實業家等皆有甘于比較的少額報酬之特質因而于其促進輸出之上有他國所不能企及之長也例如

(一)以注意周到之政策德國以與生產費同額或以下之價格輸出于外國之故將物價匯兌及交易條件附諸政府管理因其貨幣價格之低下輸出品製造家以生產費以下製造輸出品其損失及一定之利益得以德國內地販賣製品之利益補之換言之即對于輸出之損失使成德國全國民負擔之結果也

(二)德國輸出業者以使外國競爭者之商賣不可能之目的較其競爭者之價格頗以低價格或限數量而提供之此際多于事實不能行交易(單以廉價而競爭如有照會交易者則具何等之理由又事情而謝絕其交易者也)特在自己等自攪亂欲購入物品市場之目的有取賣崩政策者休戰當時則實行大規模之賣崩

(三)物品期待馬克市場之回復得以外國貨幣交付之條件而提供之

(四)將來報告之廉價輸出爲堆積貨物強制賣却餘殘之部亦不可知而此性質想于交易上有能行之理由

(五)有上記可能性之四項實際與廉生產費以極少之利益得使與販賣之組織相結合

◎全世界貨幣之悲觀

字林報社論略云歐陸各國貨幣價値近皆大跌不獨馬克爲然兩年來財政界實業界人皆望創設一種穩固匯兌之法使商業可復原狀然貨幣價値愈趨愈落有數種竟至不堪再作對外貿易之媒介物如盧布現在每錢百兩合二十二萬盧布波蘭馬克戰前每一金磅合二十餘枚最近達一萬四千枚奧國克魯爾戰前每磅合二十四枚現合三千六百枚羅馬尼亞之(累)戰前每二十五枚合英金一鎊今降至三百五十枚德國馬克本年五月間每三十枚合銀一兩今跌至二百枚此等貨幣跌價之國其對外貿易之前途(未完)

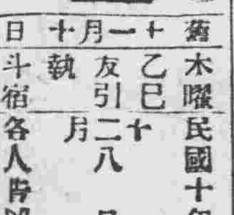

舊十一月十日
木曜 民國十年
乙巳 十二月二十八日
友引
執
斗宿 各人皆凶

明日之吉兇▲一白之人成功之第一日部下之進言亦不可棄東坤吉▲二黑之人事務須注意無行不可太得意艮西吉▲三碧之人勞力多而報酬至薄之日請願入學須注意南東吉▲四綠之人平庸之日移居旅行以午前爲宜南坤艮吉▲五黃之人吉兇相半之日注意可轉兇爲吉艮西北吉▲六白之人謹守事業可望發展西南吉▲七赤之人此日請願遊覽亦成西北南吉▲八白之人家業繁昌之吉日結婚移轉上樑立柱吉艮北吉▲九紫之人有內吉出外不受歡迎東西北吉

447

赤玉ポートワイン

趣味與實益

此赤玉葡萄酒之品質上有美味興滋養之謂也足慰安慰營養之謂也亦家庭中無論伊誰均堪享受之喜悅也

英美香皂

爲新時代之產物最良之品
本香皂由化學的研究精
心製造頗合於滿洲地之
風土氣候時常使用能使人
之皮膚光艶美麗效果之大非
非他品所能及而價廉耐久尤
其美點也
各處均有代理

會員募集
中等教育の素養
大日本國民中學會

の無い者は遂に社會の劣敗者たるを免れない。いろ〳〵の事情で中學校へ入學出來ない諸君は斷然決心して今すぐ本會へ入會せよ。

見本規則書無代進呈

東京神田駿河臺　電話 神田三〇〇二番・神田三〇〇三番・神田三〇〇四番
大日本國民中學會　振替東京四二〇〇番

本行特辦火磨油房各種機械鐵道電話電燈銅鐵五金等件包做工程監督價格公平品質堅固不誤期限久蒙各界信用諸位事業家請到本行面議可也

滿洲總經理 [illegible]大洋行
奉天 合名會社 藤田洋行
電話 [illegible]

專接洽初創電氣公司籌備種種手續計畫包裝一切電燈電話工程所售諸機器及電料均係物美價廉振興業務以應顧主作本位迅速賜顧爲宗旨

株式會社實信洋行本號　奉天加茂町　日電話三三二一番・中國電話二一五五番
株式會社實信洋行分號　奉天城裡鐘樓南路西　中國電話七六七號・二二八八號
株式會社實信洋行分號　安東縣市場通　日電話五三五番
株會式社實信洋行分號　長春城裡四馬路　日電話九八六番

双美人牌牙粉

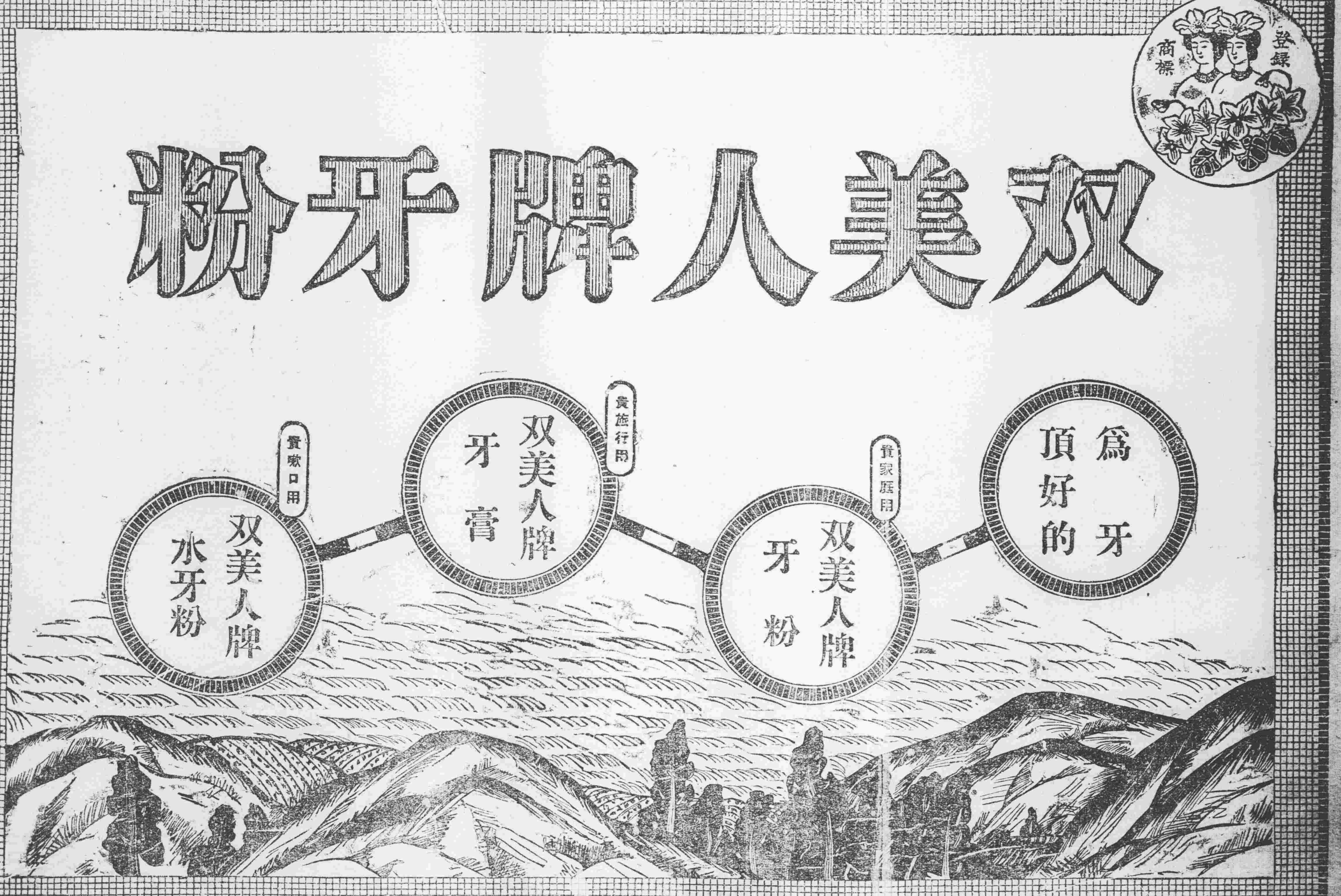

△往北車　△往南車　△營口大石橋間▽　△大連旅順間▽　▷奉天　本溪湖　橋頭　鷄冠山　朝鮮線（日本時刻）